夕刊 京城日報
夕刊一部 定價金五錢
發行所 京城府太平通一丁目三十一番地 合資會社 京城日報社

對歐洲方策具體案 陸海兩相の意見一致
けふ首相の承認を求む

【東京電話】政府はさきの五相會議において決定せる對歐策の具體化に關し、かねて陸海兩軍事當局において檢討を重ねつゝあつたところ、二日の定例閣議開催前陸海軍兩相會見協議の結果、その大綱について意見の一致を見るに至つたので、有田外相は右決定に基き事務當局をして具體案を作成せしめたる上三日午前首相官邸において平沼首相と會見、首相の承認を求めることとなつた（寫眞＝上から平沼首相、板垣陸相、米內海相）

首相、外相と協議

【東京電話】政府は去る廿日の五相會議において決定せるヨーロッパ情勢に對處すべき根本方針の具體化に關し首相、陸相、外相及び陸海軍當局間に夫々檢討を重ね二日に至り三相間に意見の一致を見たので平沼首相は三日午前十一時より首相官邸において有田外相と會見、約一時間、右に關する協議並に事務的打合せをなし外相は午後十時辭去した、首相は右に引續き同四時十分板垣陸相の來邸を求め外相との打合せの結果につき協議した

英、ハ外相を派遣か
協定行惱み打開に苦慮

ロンドン特電【二日發】情報によれば目下行惱みの英、佛、ソ三國軍事協定交渉が通常の外交手段により迅速なる解決に到達せざる場合イギリス政府はハリファックス外相をモスコーに派遣してスターリン黨書記長と會談せしめる肚とみられる、今後の成行は主として二日イギリス當局に手交されたソ聯の回答內容如何によるものと解される

英佛兩大使 ソ聯の回答接受

モスコー特電【二日發】モロトフ外務人民委員は二日午後モスコー駐箚イギリス大使シーヅ、フランス大使ナジャール兩氏を招致、英、佛、ソ三國同盟に關する英佛原案に對しソ聯側の回答を手交した、右回答內容は五月卅一日最高會議におけるモロトフ演說の線に沿うたものと解せられる

【モスコー二日同盟】シーヅ、ナジャール英、佛兩大使は二日午後五時打揃つて外務人民委員部を訪問、モロトフ委員と會見した、モロトフ委員は五月廿七日に受領した英、佛、ソ三國協定に對する英佛共同案に對するソ聯政府の正式回答を手交したと聲明する、回答內容については何等發表はないが、卅一日最高會議におけるモロトフ委員の外交演說の主旨を繰返してソ聯の英、佛、ソ三國協定加入條件として左記を強調したものと解される

一、英佛兩國をソ聯西北國境のフィンランド、ラトヴイア、エストニア三國にその保障を擴大する

一、英、佛共同案中の國際聯盟との關連條項を削除する

軍旗を捧持して出發の〇〇部隊 ノモンハン事件【關東軍檢閱濟航空便】

近衛樞相 園公訪問

【東京電話】近衛樞相は樞相就任後初の西園寺公訪問のため三日午後一時東京驛發『かもめ』で興津に赴き同地で二泊の上、五日午前中に坐漁莊に園公を訪問、久方ぶりに挨拶傍々時局について懇談し同日午後三時廿五分東京驛着歸京の豫定

ソ聯の回答 英けふ檢討

【ロンドン二日同盟】モロトフ委員が二日英、佛兩大使に手交せるソ聯政府の正式回答は未だイギリス政府に到着しないがチエンバレン首相は三日チエッカースの別邸に週末休暇に赴きその間外務省と連絡を保つてソ聯側の回答到着次第これが檢討を行ふこととなつたイギリス政界では假令ソ聯がバルチック諸國の獨立保障を要求するとしても肝腎のバルチック諸國がソ聯の保護を受くる事に躊躇してゐる事實を指摘し、ソ聯の要求は實際問題として實現困難となるのではないかと觀測してゐる、バルチック諸國中のリトアニアはソ聯と國境を接しない點から當然共同保障機構から除外されるものと見られるが、ラトヴイア、エストニア、フインランドの三國については前二國はともかくフインランドがオーランド島武裝化問題をめぐつてソ聯と正面衝突の形勢にある現在進んでソ聯の保障を要請するとは考へられず、共同保障問題の前途は結局ソ聯の意見不一致に加へ被保障國の足並が揃はぬ以上なほ幾多の波瀾を豫想されてゐる

リトヴイノフ 近く渡米か

パリ特電【二日發】パリ某方面に傳へられた情報によれば、さきにソ聯外務人民委員の職を退いたリトヴイノフ氏は近く或種の重要使命を帶びてアメリカに赴く豫定であるといはれる

英、イラク國間に クレヂット交渉成立

【ロンドン二日同盟】イラク政府はイギリスの石油會社との間に三百萬ポンドのクレヂット設定に關し折衝中であつたが、このほど交渉が成立、近く正式に協定の調印を見る模様である、右協定によりイギリス石油會社はイラク政府に三百萬ポンドのクレヂットを提供し、イラク政府は右クレヂットをもつてイギリス商品を購入、交通機關及び國防の維持をはかるはず

サルモンド大將 ル飛行場に到着

【パリ二日同盟】イギリス空軍長老ジョンソン・サルモンド大將は二日午前ロンドンから空路パリ郊外ル・ブールジエ飛行場に到着した、英、佛兩國の軍事提携が益々強化されんとしつゝある折柄サルモンド大將の訪佛は注目される

獨ユ友好關係確立
パ殿下歡迎會席上 ヒ總統國境不可侵宣言

【ベルリン二日同盟】ベルリン訪問中のユーゴー攝政パウル殿下並にオルガ妃殿下には二日夜ウンテルデンリンデン國立劇場に成らせられワグナー歌劇『ミユールンベルグ歌手』を觀劇された、同夜はヒトラー總統を始め、獨國當局顯官に外交團を合せ一千四百名出席、稀に見る豪華な觀劇であつた、一方リツベントロツプ外相は二日午後ユーゴー外相マルコヴイツチ氏の來訪を受け、獨ユ兩國の親善關係促進につき長時間に亘り意見交換を遂げた、同時にゲッベルス宣傳相もユーゴー新聞記者團を招待した、ヒトラー總統は一日パウル殿下歡迎晩餐會の席上獨ユ兩國境の永久不可侵を宣言するなど、英、佛、ソ交渉行惱みを尻目に獨、ユ兩國の友好關係確立に邁進、反樞軸陣營の切崩しを狙ふて着々東ヨーロッパにおける樞軸勢力の強化に成功してゐる

廿四隻の大建艦
米海軍次官より公表

【ワシントン二日同盟】アメリカ政府は國際情勢の惡化に鑑み尨大な建艦計畫をもつて海軍擴張に邁進してゐるが、エヂソン海軍次官は二日アメリカ海軍が今回官營及民間の造船所に對し四萬五千トン級主力艦二隻以下合計廿四隻の大建艦注文を發した旨公表した、右注文は金額は三億五千萬ドルの巨額に達し、アメリカ海軍としては平時空前の大規模注文である、今回發注された廿四隻の內譯は左の通り

一、四萬五千トン級大主力艦二隻（裝備は十六吋砲九門速力二十八浬）二隻の內一隻はフイラデルフイア海軍工廠、他の一隻はニューヨーク海軍工廠で建造、一隻建艦總費八千萬弗完成までに三年一ヶ月を要する見込み

一、驅逐艦（一千六百二十トン）八隻

一、潛水艦七隻（一千四百七十五トン六隻、七百トン一隻）

一、二級巡洋艦（六千トン級）四隻

一、航空母艦（二萬トン）一隻（艦名ホーネット）

一、水上母艦（一千六百五十トン）二隻

一、潛水艦エンヂン六組

右注文は大部分官營造船所並に民間造船所雙方に平等に二分して發せられたものである、更に右新艦注文中に包含された新艦中の若干に對しては建造の權限が大統領に賦與されたのみで、建造に要する經費は未だ議會の協贊を經てゐないが擴張計畫の完成が二ケ月乃至四ケ月促進される結果となるものと期待して今回の發注を斷行したものである

英支貿易促進 共同委員會設置

【ロンドン二日同盟】イギリスの對支援助は最近益々露骨となつてゐるが、今回ロンドンで英支貿易促進を目的とする兩國共同の貿易委員會が設置された旨二日正式に發表された、新委員會は『支那政府貿易委員會』といふ名稱で、イギリス市場における支那商品の販賣を促進すると共に支那政府及び地方政府に代つてイギリス市場において注文を發する役割を努めるものである

新委員會の委員には郭泰祺大使を始め支那政府代表數名のイギリス銀行家及貿易業者が包含されてゐる、委員會本部では創立と同時に聲明書を發表し、指摘するまでもなく支那經濟の再建のためにはイギリスの援助は是非とも必要であるとし、新委員會が兩國の經濟的利益を促進する結果となるやう希望すると述べた

外蒙兵に戰意なし
武器を捨て續々投降

【新京二日同盟】ノモンハン事件發生以來外蒙兵は全く戰意なく、戰ひの最中に我方に武器を捨て投降し來るもの多數あつたが、これ等捕虜の語るところによれば外蒙の軍隊教育なく、ソ聯の脅迫によつて外蒙人民として生きてゆけないので、外蒙軍がソ聯の脅迫より逃れ獨立を守るから『成吉思汗』時代を繰返へすことを夢想してゐると述べてをり、今回の事件は我等の意思とは何等關係なく起つたものであると語つてゐる、なほこれら捕虜の武器を見るに舊式のものを有してゐるが服裝は粗末なもので兵個々の軍事教育は極めて未熟なものである

陸の荒鷲大活躍
安慶附近の敗殘兵を爆擊

【〇〇基地二日同盟】安慶附近を中心として長江南岸地區に散在する第三戰區遊擊隊の一部敗殘兵はしばしば〇〇の近くに現れ我兵站線の攪亂を策するので、これが徹底的掃蕩に乘り出した〇〇部隊は陸の荒鷲と協力して一日太湖（安慶西方六〇キロ）及び潛山（安慶西北卅五キロ）殷家滙（安慶東南方卅キロ）各地を、二日には池州（安慶東方五〇キロ）青陽（安慶東方六〇キロ）の各地を爆擊、蠢動する敵軍一線に巨彈を叩き込みこれを潰亂せしめた、又〇〇基地の下田、石原、北原、南各部隊は一日南昌東南卅キロ市汊街、及び東北方廿七キロ涂埠市などを爆擊、更に〇〇基地にある田中部隊は紹興同市の主力が集結する杭州西方六〇キロ、定浦鎭及び東南方四〇キロ石門鎭を空襲し敵軍事施設及び軍需部隊に爆彈の雨を降らせ多大の損害を與へた

肅然襟を正さしむ 決死の覺悟を強調
軍隊手牒の內容改正

【東京電話】陸軍では今度一般兵士に對し明治及大正の際下賜の勅諭を一層徹底せしめることが出來るやうに軍隊手牒に新たに『將士の心得』を加へ去る五日の官報で公示したが、その內容はこの程改正され二日頒布された、その內容は平素の準備、戰鬪時の指揮、防諜の三項目に亘り家庭は平素指導し本人留守中も死歿後も遺族に心配を起させるやうなことのないやうに一切を處理して家族の安定をはかり、一旦事ある時は後顧の憂へを斷ち忠節を盡させるやう注意してゐる、又防諜に關しても細まく注意を與へ、これらの事に家庭などにも徹底せしめおく事などおよそ軍人として一意奉公せしむるため平素の心得を細まくと說きさとしてをり、就中應召時の訓諭として決死の覺悟を強調して右の一項は崇高な軍人精神の精華を綜錄したもので職然襟を正さしめるものである、軍人一度征途に就くや、もとより生還を期せざるのみならず、戰場にありては身を以て敵中に突進して遺骸を遺さず或は勇戰奮鬪して敵彈に粉碎され一片の肉だに留めず、又敵陣深く進擊して再び還らざる事あり故に遺骸の還らざるは當然にして屍、みずく屍の眞性を發揮せる眞に軍人の本分を全うしたるものなる事を家族に銘肝せしめると共に寫眞、毛髮、爪などを殘しおく事を可とす

國語教育改革
低學年には內地人教師

內鮮一體は正確なる國語の普及から內鮮一體政策強化を契機として小學校國語教育に一大改革が行はれることゝなつた——本府學務局では全鮮約六十萬の半島人小學校低學年生徒に對し、從來殆ど半島人の教師により內鮮兩語の併用によつて國語の教授を行ひ學年の進むに隨つて內地人教師がこれに當つてゐたが、この方法は國語の習得が時間的にみて最も早く適切でもある反面國語の眞髓を知るための正確さ殊に發音などに多大の缺點があり、高學年に至つてのこれが矯正は殆ど絕望でもあるので速成の點はこれを度外視して正確さを重點として低學年生徒には先づ內地人教師を充て高學年に至つて半島人教師に代らせ國語普及に劃期的大改革を行ふことになり近く各道宛通牒を發することゝなつた

拓殖機關網羅
懇談會を結成

【東京電話】拓殖關係事業會社の數は累增の一途を辿り主なるものとして東拓、台拓、鮮拓及滿拓などあり、最近においては昨年十一月設立された北支開發會社、中支振興會社があり、正金銀行、鮮銀、台銀を含めるにおいては既に十指を屈するに至つたが、從來これら拓殖關係銀行は夫々營業地域を異にし且事業分野も多少相違するなどの關係から意思疏通の機會を有せず最近では事業の複雜化に營業地域の擴大などにより相互に事務連絡上各特殊關係會社間に綜合的拓殖機關網羅の必要が痛感されるに至り時に北支では統制指揮が各方面に亙る關係上、その必要を認め他に率先して近く他の拓殖事業會社に呼びかけ拓殖關係機關を網羅する一大懇談會の結成に乘出すことになつた、なほこの東拓を始め各特殊會社とも贊意を表してゐるので愈々近く具體化するものと見られる

人

◇服部英俊氏（光州郵便局長）◇佃作鐵一氏（晉州郵便局長）◇佐々木直司氏（大田郵便局長）新任挨拶に三日本社來訪

◇松本朝鮮金融組合聯合會長 五日午前十時發、一週間の豫定で全南北地方へ出張

◇郵便課長氏（遞信局郵務課事）新任挨拶のため三日本社來訪

時の錄音

ノモンハン事件のあとを顧みると、第二の張鼓峯事件に似て非なるものがある。

×

どこが異るかといへば、それは識つても指摘し得る。

×

先づ、戰鬪の熾烈が違ふ。

×

しかし、張鼓峯の敵はソ聯だつたが、ノモンハンの表面の敵は外蒙だといふこと。

×

更に、現實の敵はソ聯であつたし、また、將來ともにさうであらうことを忘れてはならぬ。

×

新々に報ぜられる戰果を見るにつけ、邊境に斃れた勇士の靈に今更に感謝の念が湧く。

×

[illegible]

三週間に亘り各地を慰問
衆議院慰問團釜山着

【釜山電話】衆議院の滿洲派遣部隊慰問團一行十名は三日朝釜山上陸『あかつき』で上城したが團長村上國吉氏は語る

最近特に目覺しい發展を遂げた北鮮を視察するために三、四兩日京城を見て、四日午後四時廿五分の急行で北鮮に入り五、六兩日清津、羅津、雄基を視察し七日新京に着いて關東軍と打合の上約三週間各地を慰問して歸國する豫定である

一行は村上國吉（京都）濱川正錠（靜岡）服部英明（愛知）宇賀四郎（千葉）小平重吉（栃木）田代正治（北海道）安藤寛（山口）加藤鯛吉（岐阜）の八代議士と衆議院速記士鈴木由平、同屬酒井澄吉の諸氏である

魯西亞船（47）
土師清二（作） 邦內節太郎（畫）

使命（八）

『隱密が隱密？』

近江は、思はず訊返した。訊返さずにはゐられなかつたのだ。

『隱密だ。恐らく大藩の隱密であらう。土佐、長州、薩州……仙台かも知れぬ』

『造船所へ、隱密を入れて、何を探るのでござりませう？』

『造船所の秘密を探る。船の造り方、大砲の据付方そのほかにも、各藩が知りたいことがある筈だ。二百年間の鎖國で、各藩は大船の建造を禁止されて居つた。今日は國防の必要で、大船建造の禁令を解かれて居るが、何しろ二百年間大きな船を造らなかつた。造る必要が無かつたのでな。昨今、俄に大きな船を建造しようとしても設計ができぬ。船大工が居らぬ。しかも、われらが公儀から御預かりしてゐる石川島造船所は西洋型の軍艦を建造してゐる。未だ軍艦とは云へぬかも知れぬが……軍用船を建造してゐる。如何なる船が造られてゐるか……各藩が知りたがつてゐる。設計圖を盗んで、大船を作らうとして居る。各種の設計圖を盗んで、本藩に報告するのが隱密の仕事だ』

さすがに烈公水戸齊昭の眼識に叶ひ石川島造船所を預かつてゐる奉行鍋半兵衛だ。患者で、西洋の蟹文字が讀める蘭學者で、一方の人だとばかり見てゐた近江は、半兵衛の鋭い氣魄に打たれてしまつた。

造船所のことは造船所で處分する。町奉行の手を入れさせたくない——といふ半兵衛の斷乎たる態度は、近江を敬服させずには措かなかつた。

『貴公の癖で、隱密を捕へる。遠慮であらうが、承知してくれ』

『いゝえ、手前も……造船所用任の者でござりまする。造船所に仇をする隱密、手前の働きで捕へられますれば光榮どころか、有難く……倖に存じまする』

『では隱密の手配をする』

『は……はい、何かお手傳ひができますれば……』

『人數は充分、手配もしてある。貴公は、これから寮へ歸つて默つて寢るやうに』

『はい！』

『默つて歸れ、隱密に悟られぬやうにせい』

『畏まりましてござりまする！』

近江は、辭儀をして座を立つた。近江は、半兵衛に送られて、渡廊下を本堂の方へ行くのだつた。

本堂內部の正面須彌壇には、蠟燭が煌々として、大勢、西村兩人の位牌を祀り、御燈明が羅列してゐる。須彌壇左右には造船所の役人や水戸家から選ばれて來た武士たちが約五十人、各々燒香して合掌したり、唱名したりしてゐる。みんな、神妙な回向よりは、これから始まらうとする隱密捕縛を待つてゐるのだ。誰も、ゆかりもない佛の供養なんぞ面白いものではない。

半兵衛が『ウレル』と合圖をしてくれるのを、今かくくと待つてゐるのだ。

本堂の踏段まで近江が見送つて

『御苦勞であつた』

『佛のお世話をさせて頂きまして……わたくし奴も、氣が濟みましてござります』

『氣をつけて歸れ』

『はい、失禮いたしまする』

踏段を下りて行く近江を見送つて半兵衛は須彌壇の前に定められてある座に戻つて、しづかに合掌した。（貴公たち秘人の魂を討つてやる。見物してゐてくれるやうに）

半兵衛は、心のうちで叫んだ、西村兩人の靈に呼びかけるのだ。

總髮寺を出た近江は、程近い寮へ歸つて行きながら火繩が消れるやうな、動悸する心を抑へかねた。

『隱密は醜い奴だ。隱密なのだ。造船所の秘密を盗みに入り込んでゐる奴ぢや。捕られて、殺されてよい奴なのぢや……』

さう思ふことに止めて、心の動揺を抑へようとしたが、落着かぬ足どりで寮の門の前まで歸つてきた。

全國て大評判！
松竹映畫主題歌 春雷（しゅんらい） 二葉あき子 霧川伴 ミス・コロムビア レコード番號 三〇二一三
上映中明治座 續愛染かつら 松竹映畫主題歌
愛染夜曲 朝月夕月 霧島昇 ミス・コロムビア レコード番號 三〇二二〇 Columbia
レコードはコロムビア時代

テイチク ジャズ 上海ブルース ディック・ミネ 美しき魅惑 北村讓 作詞・大久保德二郎 作曲
アイルランドの娘 ディック・ミネ
人生の並木路 ディック・ミネ 吉田末男
あの日あの時

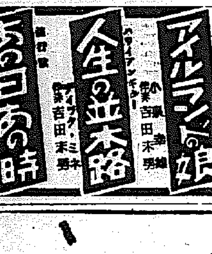

暑さに流れぬ！ べトつかぬ！ 而も洗つてサッパリ
あくまでも男性的夏の整髮料
丹頂チック
パリー製に優る 國產最高基準品
よりく落ちる！
便利・經濟・上品・携帶に又重寶！

夏休みを利用し 神宮聖域を擴張

炎天下の奉仕延人員六千 汗愛若人部隊中心に

朝鮮神宮では…府内大學豫科、官私立專門學校、各男子中等學校の學生々徒、青年團員に官公吏の勤勞奉仕によることゝなり、本年十月の朝鮮神宮大祭までに完了する豫定である

▲一日京城…▲十五日…▲十六日…▲十七日京城…▲十八日…十九日…で延人員六千人が出役し…七月廿一日から八月廿日までとなつてゐる

第一陣に總督總監 躍出る本府愛國班

修養團朝鮮大會を開催 四日府民館で

若葉兒童協會 舞踊團の獻金

築く「土の聖座」

進め女子師範勤勞隊

照宮樣 三崎にお成り

【東京電話】照宮樣には三日午前七時三十五分吳竹寮御發、東京驛にて長屋院長…六十名と御一緒に同七時五十二分東京驛御發、…午後四時二十五分横須賀驛御着…

天下の早慶戰

十年振りのこの一戰 全國を二分して昂奮の火蓋切る

【東京電話】全國を『海老茶』と『三色旗』に二分する早慶戰の一戰は十年振り(十九シーズン目)にリーグ戰優勝の輝きがかけられファンの熱狂は物凄い…

試合經過

慶應	2	0	0	3
早稻田(先)	0	0	0	0

◇第一回(早)三好二飛、松井二壘ベース右を拔く安打…

既に鑄つぶし

心なき轉賣から轉賣へ

黄金舍利盒竊取事件

【開城電話】開城府外の國寶七層石塔内の黄金舍利盒竊取犯人については、目下開城署で嚴重捜査中であるが…

沈沒英潜水艦 救助作業順調

【ロンドン二日同盟】イギリス海軍大型潜水艦シーテイス號乘組員救助作業につき海軍省は二日午前十時左の如く發表した…

國民貯蓄大膨れ

五月は六千萬圓激增

【東京電話】…

早魃十年ぶり

南鮮地方は大恐慌

德光氏來鮮 東亞新報社長

チョコライス

見合寫眞は 本一 で 鮮銀前

日本一 若いお醫者

試驗に通つたが年齡に少々不足 頑張つたぞ獨學萬歲

洋服四着盜まる

金泉バス墜落 乘客九名は重輕傷

興亞調 逸品ネクタイ 京城本町 ミヨシ

鮮展あす蓋開け

入場口は光化門に

けふは招待日 參觀二千名

第十八回鮮展の…招待日は三日午前九時から…會場に華やかに開かれた

ぽんと五萬圓

國民文化研究所に

具乙會氏語る

お茶とお花の無料教授

捨て兒

大邱の水道 斷水へ

遂に給水不能

救助絶望

更生園增築

大塚上等兵

遺骨を迎へ

農振指導者に生業報國講習

八月金剛山で

三日朝の天氣概況

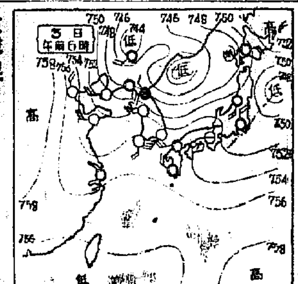

京城地方

【今晩】西の風晴【明日】西の風晴一時曇り

仁川地方

【今晩】南西の風晴時々曇【明日】南西の風晴一時曇

京城溫度

(二日)最高二十三度最低十三度(三日)午前六時十二度五正午二十度八

仁川の潮時(4日)

滿潮 午前 午後
干潮 午前 午後

カゴメ ケチャップ 最上の品質・最大の売行

クロダ齒科 齒科一般及レントゲン科 京城本町一丁目

鴛海醫院 醫學博士 鴛海元則

御使用先一例 エムプレスベッド
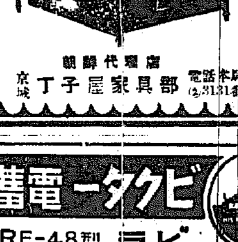
京城 丁子屋家具部

支部經營者募集 超短波普及會本部 及特約販賣店

最新鋭なる ライフ 超短波治療器 慢性疾患や難病に試みられよ 東京超短波醫療器株式會社

大洋 創刊記念 特別大懸賞募集 いろは加留多 大募集 國民精神總動員 凄い評判「大洋」六月創刊號發賣中 文藝春秋社 四十錢

映畫は日活 明日の日曜は 轟夕起子のお富！ 浮名小路 素晴らしき休日 雲雀 黄金座

ビクター電蓄 RE-48型 ¥530.— ビクターラヂオ R-101型 ¥80.— ラヂオの最優秀品はビクターラヂオ！ 山口樂器店 京城本町
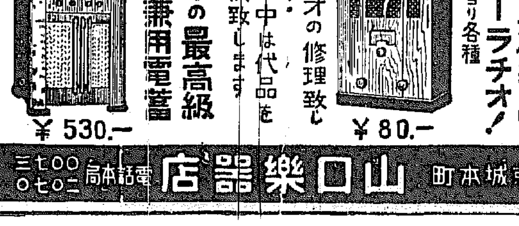

ベービー散 小兒の下痢止 消化不良に 製造發賣元 京城 新井藥房
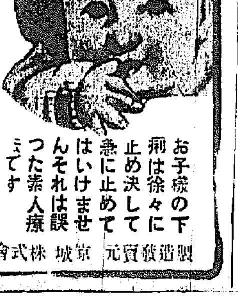

本田病院 京城府黄金町 院長 本田建義

朝鮮總督府專賣局製 蔘精 (主効)精力增進

地方綜合版

貯蓄債券消化 府郡に通牒

【咸興】事變下政府の確立と長期建設の遂行に伴ひ國民の自覺による、生活改善、緊縮節約による國民貯蓄は一段の緊要の度を加へつゝあるが、政府は來る十五日から月末まで割引(額面十五圓)割增金附貯蓄債券四千萬圓を賣出すことゝなり道はこれが消化について道内の府邑面に通牒を發する處あつた

全通譯生の戰死を繞り 雨と降る人情の美

鄕黨に佳話あり銃後の南原

【全州】南原郡松峴[illegible]谷里[illegible]氏の二男[illegible]賴君(二[illegible])は昭和九年二十六歳の春奮然ハルビンに赴き經濟を習ひ中、偶々支那事變突發するや愛國心に燃える全君は○○部隊の通譯生として入隊第一線に活躍中、去る四月十一日[illegible]に散り五月廿五日、同君の母校たる南原郡城小學校校庭で陸軍大臣、南總督はじめ各名士から贈られた花輪に飾られて盛大な郡民葬が執り行はれたが、この[illegible]や、半島人として君國に身を捧げた[illegible]の人々に[illegible]は日々[illegible]ほど[illegible]三百八十六圓の[illegible]を散へたが、中でも涙ぐましいのは南原砂防事務所の[illegible]に働く二千の人夫が、一日の僅な日給の中から一人殘らず三錢、五錢を出し合つて、全通譯生の靈前に手向けたのであつた、同砂防事務所[illegible]氏は日頃から日本精神の實行家であり、毎朝朝會を行つて同所に働く二千の人夫に時局認識の講話を行ひ、また[illegible]

[illegible]の名家の戰死にしたく[illegible]、事變勃發當時北[illegible]に出發さしてゐた兒を南原によび戻して小作地を與へ、種々生活上の補助を與へると共に、その[illegible]して一作作[illegible]に不安なからしめる等、[illegible]の手段を盡してゐる、なほ南原邑内の世話役林政熙府會議員は、全通譯生の遺族を一生守つて行かうと決心し次のやうに語る 私は此の間南原郡十數名の一行に加はり、同地で特に半島人の大陸に於ける活動の必要を痛感したのであつた、[illegible]全通譯生の活動は私の[illegible]に一致するものであつた、内鮮一體の具現化に尊い犧牲[illegible]た同君の[illegible]に對して[illegible]の[illegible]と[illegible]

會員に[illegible]所の自動車[illegible]に、[illegible]家族の生活を微力ながら守らせて頂きたいと思ふ、これは決して私の個人的な感情から出るのでなく、銃後國民として當然果さねばならぬ責任を果すまでである【寫眞は全通譯生と林道議】

長承浦沖の鯖漁始まる 巾着船一齊出動

【長承浦電話】漁期と合せて年額二百萬圓の水揚げを誇る長承浦の鯖巾着網漁はこの數年間不漁を喞けてゐたが、今年こそはとの意氣込みで一日からの解禁にさきだち卅一日午後一時から長承浦神社で網船主、市内各官公署長をはじめ從業員一千名が集合、鯖漁式を擧げ海上の安全を祈願、一日朝十六艘の巾着網漁船は[illegible]の漁場について出動した

邱專醫療班 巡回治療好成績

【大邱】既報=大邱地方政府[illegible]では道内出張、[illegible]所在地の醫療機關の[illegible]ところに同局醫療班[illegible]を第一班として派遣十日間に亘り各[illegible]の[illegible]者の[illegible]多大な成果を收めて六日[illegible]したがその結果約二百餘名の[illegible]者の半數近くが[illegible]のトラホーム[illegible]では近く第二班を派遣し右患者の全治に努めることになつた

牛馬同樣の酷使

沿海州から奥地へ移された 悲境の同胞、その後の消息

【咸興】一昨年の秋奥地へ強制移住させられた極東沿海州地方居住の半島人約二十萬人のその後における消息は、ソ聯一流の鐵のヴェールに蔽はれて、由來杳として不明であつたが、最近[illegible]の消息によれば、沿東で漁業に從事してゐた者はカザフスタンアストラハン方面を中心として漁業に、また沿東で農業に從事してゐた者はタシュケントを中心に水田の開墾事業に、何れも牛馬同樣の酷使を受け見るも哀れな生活を送つてゐる……といふことである

愈よあがる内鮮一體の實

副議長の讓り合ひ

結局全員一致で小野氏を推す 大邱府會 麗しい風景

【大邱】總選擧後第一回の大邱府會は二日午後一時から府會議事堂で開會、[illegible]議長の選擧に入り、[illegible]副議長問題は對立的となり一[illegible]は免れぬものと豫想されてゐたところ、この美しい讓歩によつて[illegible]一致を以つて小野元太氏を推すことゝなり、本會議に移し以つて滿場一致で小野元太氏を推薦決定、[illegible]副議長の選擧について小野元太氏から徐丙圭氏へ、次いで徐丙圭氏から小野元太氏へ[illegible]、これに對し徐氏は[illegible]副議長を小野元太氏に[illegible]、次いで[illegible]委員選擧については[illegible]委員の[illegible]、稲山直、本多[illegible]の四氏が當選した

平南の志願兵 十二日入城

【平壤】陸軍特別志願兵訓練所入所の平南道選出の[illegible]十九名は十一日までに平壤に集合、一泊のうへ翌十二日朝平壤驛發[illegible]に參拝し道[illegible]係員に引率され上城する、平南道からの入所生は左の通り

▲崔永[illegible](江西)▲李[illegible]若(中和)▲宋[illegible](同)▲金[illegible](安州)▲李[illegible](安州)▲李[illegible]周(龍岡)▲[illegible](平原)▲[illegible](陽徳)▲宋[illegible](江西)▲朱[illegible](江東)▲李[illegible](大同)▲[illegible](价川)▲[illegible](平壤)▲[illegible](同上)▲金[illegible](同)▲[illegible](同)▲[illegible]使(寧邊)

殉職警官消防手招魂祭

【大邱】慶北警察部長會議[illegible]日目の午前七時半、道廳構内で[illegible]盛大に執行した、殉職警察官及び消防手の招魂祭を[illegible]殉職警察官は[illegible]四十九氏、消防手は金水[illegible]外五氏である【寫眞は同招魂祭式場】

咸南、漁組を總動員

農振に併行、漁村振興に邁進

【咸興】農村振興運動は數年來[illegible]され、本道の如き從來の[illegible]を[illegible]上げつゝあるが、本道の如く[illegible]漁村振興運動は[illegible]に重要なものがあり、道では漁業組合をして[illegible]これがため[illegible]では約十萬圓の[illegible]を行つて漁民の更生に一段の力を傾注することゝなつた

漁家負債整理調停及び助成、中堅人物及指導員研究會、漁家副業の[illegible]、共同作業場設置等に力を注ぎ精神的方面には[illegible]講演會開催、中堅人物、部落婦人[illegible]勤勞[illegible]

富豪の息子を鴨に賭博

【海州】[illegible]府内[illegible]町一流料亭[illegible]同中町農業安承[illegible](二[illegible])同上町[illegible](二[illegible])の四名は昨年十一月以來この五月中旬ごろまで數回にわたり花札を使つて賭博を開帳、連日府内の[illegible]一萬餘圓をまきあげ[illegible]

平壤市民運動會

【平壤】平壤商工振興會主催第十回平壤市民大運動會は愈々四日朝から平壤公設グラウンドで華々しく開催される

宗教さ麻藥

【新義州】平壤府上水里五〇番地[illegible]教の老牧師朴元都(五[illegible])は去月以來數回に亘り對岸安東からモルヒネ數百瓦分を密輸入しては自宅で注射、法悅境に浸つてゐたものであるが、去る二日又もモルヒネ多量を身體中に隱匿、鴨綠江鐵橋を渡り新義州府内に密輸入せんとする現場を新義州署員に發見され、捕つた

洪原の納稅成績

【洪原】郡の戶別、家屋稅、營業稅附加稅、納稅成績は左の通り

(廿六日)洪原面、同雲面、[illegible](廿七日)[illegible]面(卅日)[illegible]面(卅一日)[illegible]面、[illegible]面、洪原面

崇る山神樣は 何と巫女の仕業

山林を買つて災難

【新義州】かういふ奇談[illegible]の中にはある―平北[illegible]の中の枝ぶりの良い松の木を二本[illegible]は巫女を生計として夫の[illegible]選みそれを山神木、山祭木と名づけ勿體振つたいかさま祈禱をつゞけて來た、然るに昨年八月同部落の金[illegible]、金[illegible]の兩名がその山を買ひ取り早速山神木、山祭木を伐り倒して[illegible]

女の放火狂

【新義州】遂に女の放火狂が擧げられた―府内[illegible]里六五七[illegible](二[illegible])は去る廿七日午後一時ごろ[illegible]の屋根に上り煙突に放火をしたが家人が逸早く發見、大事に至らず、更に廿九日午後九時頃[illegible]の屋根に上り[illegible]同樣な手で付火したが[illegible]も未然に防止はされたが[illegible]署では取調べ中である

還暦に獻金

【洪原】洪原の篤志家[illegible]氏は來る八月四日は六十一回の誕生日であるが之れを四日に繰上げ子息[illegible]を招待自祝の宴を開く事となつて居るが此の節約による金五百圓を[illegible]を通じて國防獻金した

七月營業開始 平南の合同無盡

【平壤】平南無盡會社の創立は既報の如く株式第一回拂込みは來る十日までに完了し創立總會は廿日開催、七月一日から營業を開始するが設立認可につき三日正式に認可申請書を提出した

麗しこの滅私奉公

一修路工夫にかなし妻子の死 しかも鐵の如きその責任感

【金泉】[illegible]の明びも高い今日、[illegible]の悲しみをひとり[illegible]に秘め、[illegible]に當る修路工夫[illegible]の[illegible]の[illegible]を[illegible]してゐる、金泉郡[illegible]の五月[illegible]日、[illegible]道路[illegible]中[illegible]夫金[illegible]は[illegible]事中妻と長男が病死したとの悲報に接し[illegible]葬式を[illegible]や、直ちに[illegible]事場に[illegible]つて[illegible]心に[illegible]しだしたので、[illegible]も[illegible]が[illegible]、當分休暇を與へようとしたが[illegible]として聞き入れず『妻子を[illegible]たのは私事[illegible]事務めるのは非常時局下における私の[illegible]であります』と一同[illegible]を[illegible]て見るものを[illegible]させたかつてゐるが、[illegible]するところによると[illegible]日午後[illegible]時死亡したが、[illegible]

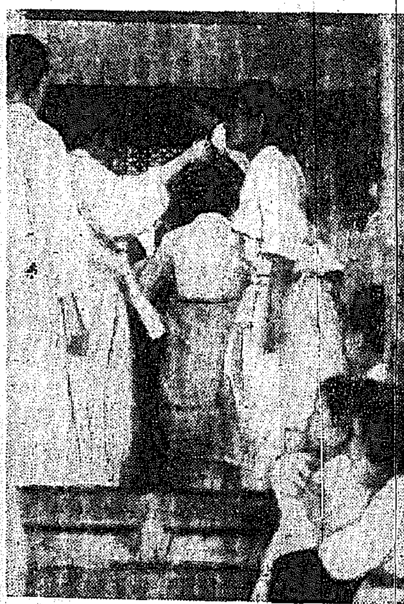

男も顏負け

若葉の下、男子禁制の饗宴 全南に殘る「花戰」

【光州】男も顏負けする全南婦人特有の『花戰』風景……花散つて晩光に映へる新綠の候ともなれば、中流以上の老若家庭婦人等が幾組かに『男人禁制』(?)の饗宴を設け、酒と歌舞で一日を暮し、[illegible]『花戰』風景である、この風習は[illegible]ばかりで[illegible]から上流以上の家庭婦人の『花戰』といふ潮流から始まつたらしいが、最近はだんだく[illegible]くも一般の注目を惹いてゐる、然しこの『花戰』も時勢に反映して今年は至つて[illegible]……とでも申し合はせたのか、一日、光州府郊外瑞石山[illegible]内で約百名がこツソリ始めたものだ、だが、だんだん高潮してくるやアリランのリズムに女らは[illegible]の踊りに[illegible]かれて[illegible]【寫眞=花戰、一日瑞石山[illegible]】

清津府會副議長

豫想通り室直二氏に決定

【清津電話】自選擧後の[illegible]清津府會副議長は二日[illegible]また[illegible]豫想通り室直二氏が[illegible]

【内地人側】十三票金原三郎、十一票[illegible]、十二票安村賢太郎【半島人側】十二票[illegible]

雅樂[illegible]會

【咸興】[illegible]として[illegible]、[illegible]氏を[illegible]とする北鮮地方[illegible]から咸興神社で[illegible]

增殖の一途 達城郡の畜産

【大邱】時局下畜産增殖は最も重要性を加へ[illegible]牛、豚、鷄、兎等いづれも時局下の波に乘つて增殖傾向を示し[illegible]

天然痘 咸興に發生

【咸興】三十日咸興署では府内の[illegible]

養鷄[illegible]會

【咸興】[illegible]

一日僅か四件 平壤の國民登錄

【平壤】時局下技術者の徵用[illegible]國民登錄申告は愈々六月一日から始められたが平壤府の受付は一日の受付數僅かに四件、五百十二件、[illegible]

平壤競馬開幕

【平壤】愈々三日午前十一時から開幕された平壤春季競馬は[illegible]近代的スリルを横溢させた[illegible]馬數百五十六頭、騎手二十六名の[illegible]である

咸北古蹟史話抄 (11)

女眞の南下と高麗

半島にも殘る萬里長城

女眞の南下を恐れた各代各國

顯宗の朝

靖宗の朝

文宗の朝

宣宗の朝

肅宗の朝

[illegible]

また奸商!

【新義州】[illegible]を持つて[illegible]戒告等の手ぬるい方法を取つてゐた[illegible]

小野軍曹慰靈祭

【馬山浦】支那事變[illegible]

釜山通過團體 (四日)

京城[illegible]中學百四十名[illegible]

慶南辭令 (二日)

[illegible]

安住かとり線香
猪印
キンメ火持の一番よい
蚊蚊蚊蚊蚊蚊蚊蚊蚊
大阪 安住大遠堂

食物の完全なる分解消化
タカヂアスターゼ (登錄商標)
消化酵素の綜合劑
保健上から觀て吾々が日々攝取する各種の榮養物が完全に消化され體内に吸收されることが最大の急務である
タカヂアスターゼは强力なる澱粉消化酵素である許りでなく蛋白質消化酵素、脂肪消化酵素、纖維素消化酵素其の他十餘の各種消化酵素を含む理想的消化劑にして、從つて日常食物の殆んど凡てを消化し得る消化劑とも稱ひ得るものである
ヂアスターゼとは澱粉をのみ消化する酵素である
(說明書進呈)

— 100錠入¥1.00 —
東京市日本橋區室町 三共株式會社
京城駐在所 京城府大和町

咸鏡北道
富居洞の沿革と渤海國史の概項【3】
加藤灌覺（總督府囑託）

五、渤海の制度

前にも述べました通りに、靺鞨族の文化は甚だ低いものであつたが渤海國が起つて以來は頻に使を唐朝に派遣したり、又留學生を遣つたりして、大に其文化を進めたと同時に、其制度の凡てを唐朝に倣つた。故に唐の門下省、中書省、尚書省に對する、宣詔、中臺、政堂の三省があり、其宣詔省には左相、左平章事、侍中、左常侍、諫議等の官を置き、中臺省には右相、右平章事、內史、詔誥舍人等の官を置いた、それから政堂省は我國の太政官に比すべきものであつて大內相、左右司政、左右允等の官を置いたが其大內相なるものは宰相の職であつて、我太政大臣に相當するものであり、司政の下には唐の六部に比すべき忠仁義の三部と知禮信の三部とが置かれたりして居つた。又其外唐の御史台に比すべき中正臺があり、又其殿中省に比すべき殿中寺があつた上に其宗屬、大常、司賓、大農、司藏、司膳などの職があるのは、全く唐の九寺に匹敵したものであり其文籍院は唐の國子監に、胄子監は唐の太子詹事に、巷伯局は內侍省に比すべきものであつたが武官の方には唐の六衞に匹敵する左右猛賁衞と、南左右衞と北左右衞とがあつて、其上に各大將軍と將軍とを持つて居た。それから又其地方の制度としては府の下に州があり、州の下には縣があり、縣には丞州とか刺史とか縣令とかを置いてあつたが、武官の方の設置としては、衞軍將軍や忠武將軍があり又文の散官であつた宣德大夫や、朝議大夫や歸德將軍大夫などの散官が勳階があつたりしたのは全く唐の制度といふべきものなのであつた。

六、渤海時代に於る地理の一端

渤海の領土が最も擴張せられたのは、其第十代宣王仁秀の時であつたらしく、新唐書の記載によると「地有五京十五府六十二州」とあるから、その領域の大體を考へて見ると、東は日本海を限りとして、西は伊通河や東遼河の附近で契丹と境して居り、今の開原から北方に位置してゐる開原あたりは、特に契丹に通ずる一要路であつた。又渤海の東方館城の附近には長嶺府があつて、そこからは又支那に通ずるの一要路が開かれてあつたのである。

それから又其境界線としては恐らく今の朝鮮から遼天を經過して安東市に至つたものであらうして今の安東市地方は其頃の泊汋口と呼ばれた處で、水路支那方面に通じてゐた、最も注意すべき一要路なのであつた。

それから又其南界としては、今の平安南道の大同江から、元山に至るの一線を以て、其南隣の新羅と境したりしてゐた事實もあり少しく不明瞭であるのは其北界であるが、恐らくそれは松花江が東北流してゐる三姓附近が、それに當るのではあるまいかと云はれたりして居る。

勿論其北方黑龍江の沿岸に住んでゐた黑水靺鞨族等は、殆どそれに隸屬してゐたのであつたから。

其第三代文王欽茂の頃までの王都は、高句麗の故地であつた中京顯德府、即ち今の琿河の上流地方に當る處化の邊であつたらしいが、文王以後の時代になつては靺鞨の故地として知られた今の寧古塔の南六十里に位置する、上京龍泉府に都してゐたのであるが、又其前文王の晩年頃には、何かの關係に依る事情があつて、一時都を東京の龍原府に移した事があつたのであるけれど、第五代の成王華璵の時になつては再び都を上京の龍泉府に遷したのであつた。

東京龍原府の管內と云へば、上京の東南に當つて海に面し、且又其日本道であつたといふ關係から、それを以て今の咸鏡北道沿海州の浦鹽斯德邊りか、或は又其北方ニコリスク邊りではあるまいかといはれる學者達もあるのであるが、私は全く咸鏡北道沿海州に於ける各所の史蹟を踏査して來たことのある私としては、其ニコリスクに於ける二つの大きな土城址の存在や、渤海時代の遺物としての數多の石人や特種な石塔などが發見されたりした事から推定して、それをニコリスクにあてられたりした事には賛意を表するけれど、其日本道に於ける適當な港灣であり、簡易二百年にも近い其久しい間を、特別な交通的埠頭として、其貢物船が通航を許して來た處は、どうしてもそれを冬期に於ける結氷の點やなどから考察して、前その海岸線よりも遙に南方の地に當つて居る今の咸鏡北道內に求めるのが至當であり、且つ又それを無數な渤海式古墳群が存在してゐる今の咸北富寧郡內の富居洞に推定して、任りし昔の渤海を偲ぶのが至當であらうと思はれたりするのである。

それから更に又其渤海と諸外國との交通路を考へて見ると、支那の方への交通には、其都城から西遼して松花江の上流地方に至り、更に南して中京に至り、それから又今の鴨綠江邊に近い西京管內から川船に乘つて、今の安東市附近の泊汋口に着し其處で又特別な大船に乘り換へた後渤海を渡つて山東の登州に至るとかしてゐたのであつたが、其外にある又一つの交通路は、其都城から直に其西南長嶺府の山路を通つて營州に出た後、遂に長城を越えて支那地に入るとかの外、日本の方へは東京龍原府管內の港口から貢物船に搭乘して、裏日本の沿岸におけるいづれかの港灣に着くといふやうな航路を取り、又新羅への交通路としては、今の咸鏡南道の海岸線を傳つて、それとの交通を續けてゐたといふ史實が遺つて居つたりする。

不連續線
知ること

誰でも他人の知らないことを知りたがる。そして、自分だけが知つてゐるといふことについて、ひとかどの自負を持つ。有名な人に會つたとか、外國などに遊んだとか、大きな事件に自ら遭遇したとかなどは、その例である。

しかし、そのことを他人が全然知らないといふことは、淋しいことである。何かの自慢話をしてゐる時でも、第三者が合槌を打つてくれなかつたら、隨分物足らぬことだらうと思はれる。

その意味からいへば、他人の知らないことを自分が知つてゐるにしても、自分だけでなく、もう一人や二人は、それを知つてゐてくれなければ張合ひがない。

幼い時の思ひ出はなつかしい。しかし、その思ひ出を自分ひとりの胸にのみ抱いてゐることは淋しい。そこで、誰かに話して見たいといふ氣が起る。

それだのに、子供の頃に兩親に死別し、ほかに兄妹といふものもない私には、亡き父や母のことを語らうとしても、また、幼馴染みの思ひ出を手繰らうとしても、私に同感してくれる者もなければ、その話なり思ひ出なりを潤色してくれる人もゐない。

そして、このことに關する限り、妻も子供も單なる聞き役に過ぎないことは、何といふ物足りなさであらう。

自分のみ知るといふことは、知らないよりも淋しい場合が多い。

鮮展目ざして

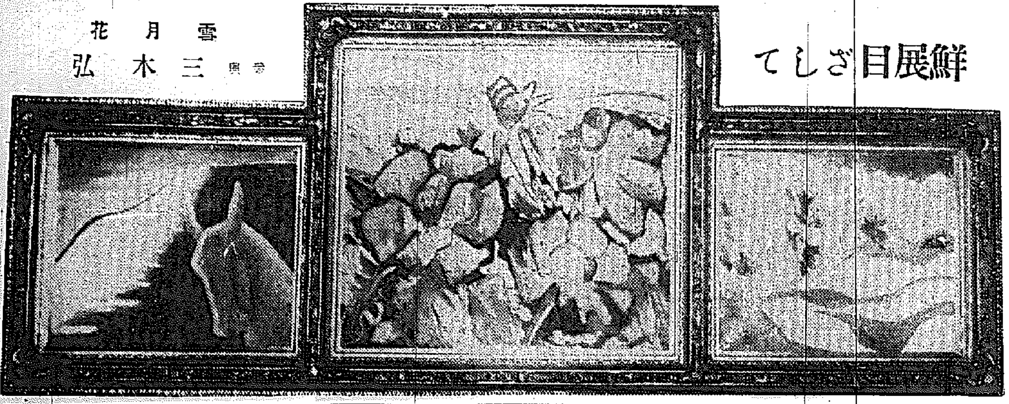

雪月花　三木弘（出品）

金仁承洋畫展 開かる
けふから三越

三日から六日まで三越五階ギャラリーに金仁承君の洋畫展が開かれた、鮮展初出品の一昨年いきなり入選、特選、昌德宮賞と讀びの三重奏を奏でて以來引續いて特選また特選とし今年鮮展では無鑑査のホープ、出品數四十點に及んでゐる

中でも二十號の「京の洞邊田園」が最も力作であり、つゞいて十二號の「シュミーズの女」もしつかりしたデッサンが物をいつてゐる好、「水原華虹門」「赤い帽子」「花（A）」など優れ小品ながら「女の顔」「薔薇園」「內金剛入口」も忘れ難い

概してこの人の作品は穩健な中に落ちつきがあり品格が高いデッサンの確實味と共に色調の冴えてゐるところが特色としふべく、殊に人物をよくする者は風景に巧ならず、風景にすぐれた手腕を持つ者は人物が物足らぬのに、この作

バックミラー

鮮展特選組の花形洋畫の金仁承君、けふからの個展を前に昨夜はその飾りつけに汗だく。それを手傳つてゐるのが令弟の金思承君だが、この弟さんも今度の鮮展では彫刻で特選になつて兄弟揃つての特選組が出來たといふ譯、鮮展に特選される兄弟選は珍しい【寫眞＝金仁承君】

新映畫評
大ターザン　主役俳優は大選手
フ社作品

ひと頃ターザン映畫と云へば千篇一律に素晴らしい人氣を持つてゐたものだが、これはまた懲りずにその好評を忘れかねて作つたものであらう。ロバート・リー・ジョンソン脚色、D・ロス・リーダーマン監督、新顏のパッとしない製作スタッフだが、主演者グレン・モリス（ターザン）とオリムピック十種競技のレコード・ホルダーで、エリノア・ホーム（エリノア）が同じく女子背泳白米の優勝者といふところにあて込みがあるらしい、撮影は千片でまたこの種映畫には巧妙なトリック撮影をみせるものだがそれも格別のことはなく、モリスのターザンは以前のワイズ・ミュラーほどの野性的魅力に乏しくいやに生白い感じがする

御多分に洩れずターザンの相手役に出て來る良く馴らされたチンパンジーに至難な見世物の表情まで人間そつくりで、主役のターザン以上に人氣を攫つてゐるのも一寸した茶番である。馬鹿々々しいといつてしまへばそれまでだが、手に汗を握りたい方や、御婦人お子供さんには無條件で喜ばれさうな物（映寫一時間十五分―若草上映中）

今晩のラヂオ

六時物語（東）探檢英傑傳マルコポーロ澤田謙▲六時二五分趣味講座（東）振內讀立▲七時三十分時別講演（東）文部省社會教育局長田東中文▲七時五五分ラヂオドラマ（東）我家の唄加藤精一▲九時十分長唄々松馬山々

日本組合敎會 全國信徒大會
けふから開催

日本組合敎會の全國信徒大會は同會理事長渡瀨常吉氏を委員長に三日午後四時から三日間に亘り南米倉町の同敎會に於て開會されるがそのプログラムは次の如くである

◇第一日（三日）▲開會式午後四時―五時半京城敎會▲歡迎晩餐會午後六時―七時京城ホテル▲協議會（第一回）午後八時―九時半京城敎會

◇第二日（四日）▲日曜學校大會午前九時―十時京城敎會東部傳道會▲大會禮拜午前十時半―正午京城敎會▲午餐會午後零時半―二時昌慶苑▲內鮮人聯合禮拜午後三時半―四時半（鍾路YMCA）▲青年大會午後二時―四時京城敎會▲晩餐會午後五時半―六時半府民館食堂▲大講演會午後七時―十時府民館

◇第三日（五日）▲家庭敎拜各家庭にて任意擧行▲協議會（第二回）午前九時―十一時YMCA▲朝鮮事情講演午前十一時―正午YMCA▲婦人大會午前十時半―午後零時半京城敎會▲午餐會正午―一時YMCA▲朝鮮事情講演午後一時―二時京城敎會▲協議會（第三回）午後二時―四時京城敎會▲內鮮信徒懇談晩餐會午後四時半―六時半京城ホテル▲協議會（第四回）午後七時―八時半京城敎會▲閉會式午後八時半―九時京城敎會

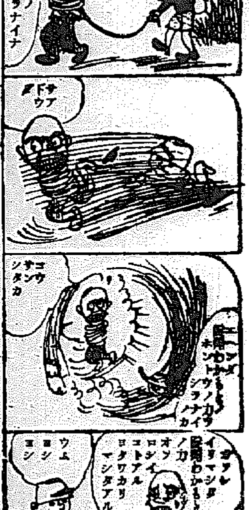

家庭医学

どうして起るか？
結核患者の微熱と盗汗

結核に限らず、風邪や種々の傳染病などでも、發熱や盗汗に苦しめられた經驗はぐつたりと疲勞を感じるものですが、これは病菌のために體內組織の新陳代謝が亢進し、老廢物質が體內に蓄積されるために起る現象です。

結核患者にあつては
常に結核毒といふ
特別の刺戟から、體內の新陳代謝――殊に大切な蛋白質の分解が著るしく亢進されるために發熱、盗汗を生じます。

これは勿論病狀の輕重によつて差異があるのですが、一般に有熱患者、重症患者及び進行性の患者はそれが激しく、中には一般人に比して三〇%―五〇%も新陳代謝の亢進をみるものがあります。ですから亢進の程度が激しければ激しい程、食料として攝取した蛋白質のみでは不充分で、自分の組織內の蛋白質まで消耗しますので、患者は榮養が低下し次第に痩せてくるのであります。

その結果には、結核患者の唾液中には、非常に多くの
蛋白質が檢出
されますし、蛋白分解に際しては水分を生じますので、これが盗汗の原因となり、また發熱も蛋白質の分解に伴ふ新陳代謝の亢進による醱酵物といへるのであります。

この事實からしても結核患者には十分な榮養が必要な譯ですが、特にここに注意しなくてはならぬのは、蛋白質が多く費消されるならばそれに應じて多量の蛋白質を與へればよい樣に思はれますが、結核體內では
蛋白質は
大部分燃燒され
てしまひますので、却て發熱の原因となる虞れがあります。

これを防ぐには、勿論蛋白質の攝取も必要ですが、同時に他の可燃性食品――即ち脂肪や含水炭素及びこれの代謝作用を助けるビタミンB等を、それに應じて補給することが大切なので、その方法としては複合ヘーフェ劑『錠劑わかもと』の服用が推奨されます。

この劑には蛋白質をはじめ脂肪含水炭素、無機物等が綜合的に含有されて居りますが、最も特徴とする處は、十數種の活性酵素や、豐富なビタミンB、ホルモン性物質等による『細胞原形質賦活作用』であります。之等の藥效素は胃腸をはじめ全身諸細胞に活力を與へ機能を立直しますが、就中ビタミンBは、新陳代謝の亢進してゐる場合には多量に費消されるものですから、結核患者は特にこれを多く補給する必要があるのです。

從つて本劑を服用してゐますとビタミンBや蛋白質が豐富に供給されて細胞の働きが圓滑に行はれる一方、また胃腸が丈夫になり榮養が充實して、白血球その他抵抗力が強化されて、病體は次第に恢復に赴き、これに伴ふ發熱、盗汗等の症狀も消退してくるのであります。

虚弱兒童に與へる養護劑
どんなものを選んだらよいか？

ビタミンAの效果は、細菌の感染に對する抵抗力を増加することにあるといはれるだけで、その意味から肝油は結核の豫防、或は治療劑の榮養劑として古くから用ひられたのであります。

結核の中には、潜伏性の結核や、結核素質の者がありますので、それらの者には肝油も適當でありませうが、その他の消化機能の弱い胃や榮養不良からきてゐる虛弱兒童などには決して適當とは申されません、この意味から汎く一般の虛弱兒童に用ひて、いづれにも適當するのは『錠劑わかもと』であります。

これは特殊な藥用酵生物ヘーフエ菌を基礎として生物學的で、ビタミンBの最も豐富で、あるを始め、筋肉の發育、骨格の發育に必要な成分、腦神經の榮養となる成分を含み、更に胃腸の機能を活潑にし食慾を進め消化吸收を盛んにする各種酵素や、ホルモン性物質をも併有して居りますから、第一に消化器の弱い兒童――即ち食慾が活潑でないとか便通が順調でないとか食事りしやすいとかの兒童には甚だ適當で、殊に最近の研究によりますと、結核を誘發する大原因がやはりビタミンBの不足といはれて居りますから結核素質の兒童にはまた至極適當する譯であります。

『錠劑わかもと』は、廿五日分一圓六十錢、八十三日分五圓といふ一日數錢にも足らぬ廉價で、東京市芝公園大門際、わかもと本舗榮養と育兒の會（振替東京一七〇〇番）から發賣されて居ります。

實驗記
カリエス後の肺尖カタルを終に克服
（岩手縣岩手郡雫石村）立見健作

私は三年ほど前、腰椎カリエスに罹り左の肋骨三本を切除いたしましたが、それが治らぬ中に肺尖カタルを病み、發熱、惡寒、咳嗽、盗汗などで日増しに痩せ衰へ、食慾は全く無く、自宅の病床で死を待つばかりの有樣となりました。

或日のこと新聞で、私と同じやうな病症の方が『錠劑わかもと』の愛用で恢復された記事を拜見し、大變心打たれましたので以前買つて服むのを中止した『錠劑わかもと』が半分以上殘つてゐるのを幸ひ、食後と就寢する前に服用しました。處が翌朝目が醒めたのが、五時、それ迄ぐつすり眠り込んだのです。今までこんな事が無いので吃驚しました。半信半疑の中にも『錠劑わかもと』の服用を續け繰返した程でしたが、かうして毎日少しも缺かさずに服み續ける內、下痢は殆ど見られず食慾が出て來て何を食べても美味しくなりました。そこで重湯を粥に更に普通食に改めましたが何ら障りが無いばかりか厭な盗汗も解消して體溫も三十七度より上昇せぬやうになり、咳嗽もぐつと減じました。

現在では體重も増加し、赤十字病院のレントゲン診察にも輕快と折紙をつけられて、明朗な毎日を送れる樣になりました。

恐るべき傳染病を媒介する蠅、南京虫、蚊、蚤、シラミ、ウヂ其他の害虫もインピレスの一吹きで忽ち全滅します

世界的殺虫試驗法の權威ピートグラデ一氏法に依る實地殺虫試驗濟

効力絶大　人畜無害　引火安全　汚染絶無

各藥店、雜貨店食料品店にあり　類似品あり御買求めに御注意乞

蚊取線香製造元　菊牡丹
神戸　長岡除虫菊製造株式會社

◎黒。紺セール・サージズボン
A品 五圓六十錢　B品 四圓五十錢　C品 二圓八十錢

國防色同値

◎黒紺厚サージズボン
A品 六圓五十錢　B品 四圓八十錢　C品 三圓二十錢

◎春向縞ズボン（フラノ地、スコッチ地）柄物、色無地物
A品 四圓八十錢　B品 三圓五十錢　C品 二圓九十錢

◎高級春向ズボン　ベネシアン・セル・トランド・縞セル
A品 六圓八十錢　B品 五圓八十錢　C品 四圓八十錢

◎大衆向實用春向ジャンマー
A品 三圓六十錢　B品 二圓五十錢

◎黒紺國防色ジャンマー
A品 三圓八十錢　B品 二圓八十錢

○ハガキにて御注文次第直ちに代金引替小包で送ります
不向取替返金は自由

名古屋市東區清水町局前
卸問屋 松山合名會社
電話東六二―二九番　振替名古屋一一五一一番 ⑦

法人登記公告

朝鮮金融組合聯合會（變更）昭和拾四年四月拾八日登記 … 大田地方法院

商業登記公告

株式會社（變更）昭和拾四年五月登記 … 博川出張所

北日本汽船 北鮮出帆

敦賀行　はるびん丸（月六回）一、六の日午後四時 二、七の日午後四時 九の日午前七時

新潟行　月山丸、さいべりや丸（月十回）四、九、十二、十五、十八、廿一、廿六、三〇、二日の午後

切符發賣所　北日本汽船會社在朝鮮各支店

朝日座　六月三日より五日迄　東西女流浪曲大會

若草東寶映畫劇場　六月一日より上映時間表
讀賣ニュース　大毎ニュース　天馬鞍　大ターザン
7.10 4.10 1.15 / 7.30 4.30 1.35 10.40 / 8.40 5.40 2.45 11.50 / 8.50 5.50 2.55 12.00

明治座　五月二十六日より　續愛染かつら
7.30 3.40 12.10 / 7.33 4.04 12.39 / 8.42 5.11 1.53 / 10.30

中央館　各社ニュース　鋼鐵人　南方

京龍館　亞細亞の怪談　世紀の衣　紙双覺悟
7.10 4.00 12.55 / 7.30 4.20 1.15 / 7.50 4.40 1.35 / 9.10 6.00 2.55 12.00

黄金座　浮素ニュース　名晴し　小休き
2.25 10.30 / 3.25 11.30 / 5.00 1.05 / 5.10 1.15

浪花館　東寶映畫　五月卅一日より五日間　各社ニュース　兩國劍雛子　新天地　類白先生

喜樂館　日活　六月一日―五日四日間　大閤拾萬石　陸の狂人　曲進行　秘雨
8.25 6.10 2.20 10.30 / 6.20 2.30 / 6.55 3.05 11.30 / 8.35 4.35 1.00

柳生旅日記 【171】

小金井蘆洲 演　若槻六郎 繪

彦左の負惜み

長谷川刑部の突つ掛け參りまする槍先、心得たりと但馬守殿ヒラリ體を躱し、空を突かしたから間髪を入れず無二と手許へ飛び込まうとする時、早くも下段青眼をボーンと飛び上げられた長谷川刑部、槍を揮り廻さうとする途端に、手許へ付入つて左の籠手をピシリと打ちましたから

「參つた」

と云つて刑部も槍を捨つたまゝ後へ退る、同時に細野兵衛、横田八内の兩人左右からして大上段一脚打下したる鋭しき木太刀に、一人の但馬守打倒されたるかと思ひの外、早くも躱抜けるよと見る間に小林は胴を打たれ、横田は肩先を打たれて同時に

「參つた」

と異口同音、後へ退りまする、續いて梶川與之進、野原平六、岡本鐵兵衛前後左右から打込んで參りまするを前後左右に開き、大喝一聲跳り込むと或は鍔元乃至は鍔手眼く内に

バッタ/\と打倒す、實にその早業、眼にもとまらぬ早技でございます。本多上野介家來甘利彌正左衛門、大島彌藏の二人は、三河六郎の剛敵なればとて何程の事やあらんと、彌正左衛門槍を取つて突掛つて參りまするを引ッ外し、手許へ跳り込んで相手を堅くとばかり打つ、ポロリと槍を取落し、無念とあつて彌正左衛門跳り掛つてムンズと引組む、組ましておいてポロリ解くと忽ち彌藏に手をかけエイッと一聲お泉水の眞只中へドブーンと水煙を立てて投込んだ。朋友の仇と大島彌藏、眞向から打込んで來るをヒラリ體を躱すと脳天を發矢と打つた。參つたといふのは知つてをりますがそれでは云ひ甲斐がないと思つたから、懸命に木太刀を投捨てると飛込んで但馬守へムズと引組む、固より大力の大島彌藏、但馬守を捻伏せて與れようと金剛力を振り絞るが、但馬守は少しも騒ぐ氣色もなく、一聲叫んでポロリ解くと忽ち相手を取つて引摺ぎ、是もお泉水の中へドブーンと叩き込んだ。

斯くしてたうとう十人の武藝者を、右と左にバッタ/\と殘らず打倒してしまつた但馬守、ニッコリ笑つてお庭の眞ン中に突立つた時には、將軍家を初めとして一同の大名、アッと云つて暫らくは開いた口が塞がらんばかり、大久保彦左衛門この様子を見てをりましたが、固より兄弟同様仲良くしてをる柳生但馬守が十人に打勝つたのだから、どうも彦左衛門嬉しくてたまらない。いきなり縁側へ跳り出すと扇を開いて柳生殿を頭に煽ぎ立て

「イヤ無雙の名人柳生但馬、當時有名の武藝者を十人一時に引受け悉く之を打込むといふは實にどうも前代にその例を聞かん、後世又とあるまじき所の天下無雙、武藝の大名人、イヤ感服いたした、日本一の名人柳生但馬守、あつぱれ手柄をいたした、イヤ見事々々」

と彦左衛門、お縁側に突立つて無性に咆哮りながら踊りを踊つて喜んでをる。あまりお爺さん夢中になつて踊り出したので縁から跳ね外すとお庭へストーンと轉がり落ちた。この様子を見た一同の人々思はずドッと笑ひ出す、彦左衛門、爺さんすまして[illegible]/\と起上ると

「イヤだナ、も但馬、日本一の名人だ、天下の名人だ、十人の武藝者を片ッ端から打込むのみならず、千軍萬馬將軍家に及んで一度の不覺も取つたことのない天下の大爺様大久保彦左衛門まで庭へ落すといふ、實に但馬は天下無雙の名人である。イヤ豪い/\」

爺さん例によつて頻りに面憎みを云つてをる。將軍家に於ても無上の御機嫌にて

「イヤ但馬、如何にも天下無雙の名人だ」

とお讃めになりました。一方本多上野介、如何に但馬が天下の名人でも、十人一時に掛れば何程の事もあるまいと思つたのが、案外十人ながら打込まれて、況して自分の家來二人は泉水の中へ叩き込まれ、非常な不覺を取りましたので苦々しい顔をしてをります。

どこでも評判 どこでも話題
國民雜誌 現代

アノヤマ コセバ グリコノ オミセ

胚芽米の五百倍、V.B含有の
「イマヅ」ビタ素を
病人は治り早く、弱い兒は丈夫に育つ
病人が衰弱してゐるのも小兒が甘い物をほしがつて御飯を食べず虫歯でカンが強く病氣に罹り易いのも皆ビタミンBの缺乏が主な原因です。それには胚芽米の五百倍のビタミンBと多量の滋養分を含有する保健料「イマヅビタ素」を食べさすに限る。美味で食欲を進めメキ/\と元氣がつき病人は治りが早く小兒は丈夫に育つ。一月分八十錢 三月分貳圓廿錢 六月分四圓八拾錢 で京都帝大病院醫大病院製品各百貨店各藥店食品店に有り。大阪府三島郡… 今津研究所へ

登錄商標
（夕食安眠 明日活力）
矢十字葡萄酒
東亞健設 國民飲料
仁川中山商會發賣

疲勞恢復に
專賣特許 美味滋養
どりこの

釣具百貨 投網
久 網久商店
京城府大門通二丁目 電話本局(2)五十一五番 振替京城一二七〇六番
釣竿 一間半三本繼 二十五錢ヨリ
投網（綿糸製） 五分目二千 十三圓五十錢
漁具一式なら何でも揃ふて品質優良・低廉專門
業者に限り「卸價格表」呈出

日本一 不二わた

京城府旭町二丁目八番地
外科 皮膚科
瀬戸醫院
瀬戸潔
電話本局(2)一四九八番

筑波高 キング專屬第一回吹込
（本社懸賞一等當選歌）
日の丸馬車
竹田謙一 作詞 細田義勝 作曲
（片面）戰場の母 岡晴夫・唄
しみじみと胸にしみ入る巧みな節廻し……
精の太い響きのある美聲！
斷然人氣獨占
キングレコード傑作流行歌
KING

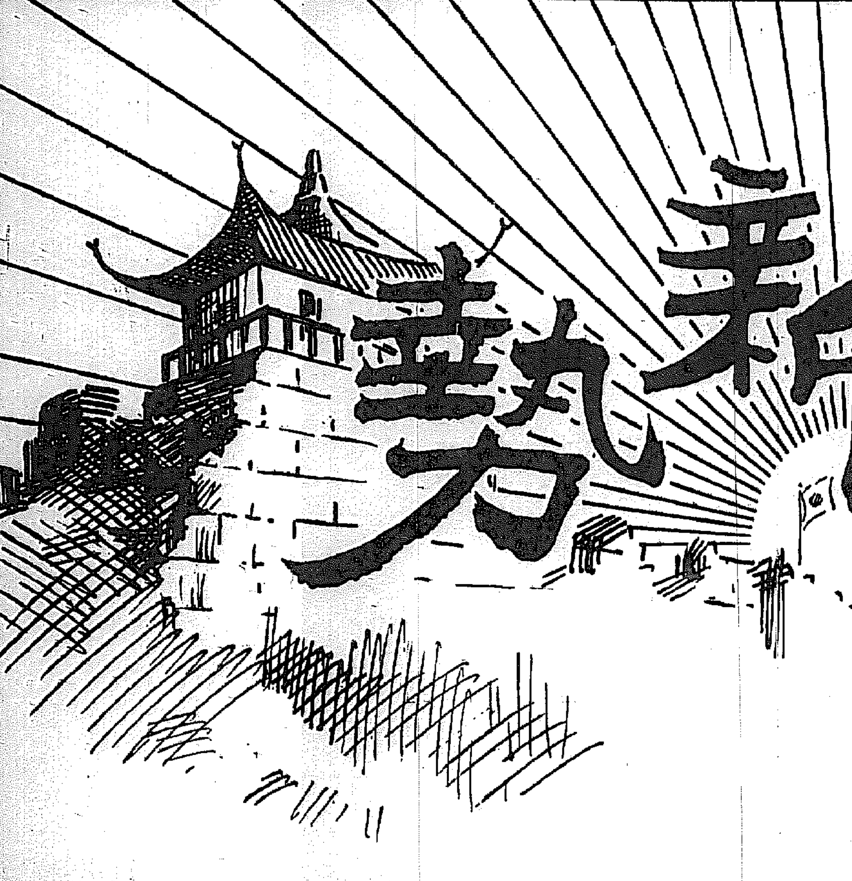

最高級銘酒
朝日
新勢
冷でよし
燗してもよし
保健飲料
朝日釀造株式會社吟造

しらが 赤毛 染るり羽
染めるには 斯うして……
るり羽は發賣以來既に三十年、染毛劑中の最高級品として、隆々たる聲價を保つてゐる理想的染毛劑ですから、染めるには、前洗ひを要せず、藥を煎る手數も要らず、そのまゝ湯に溶いて染めればよいので、極めて簡單です。
美しい自然色に……
その染上りはまことに自然色で、染めたのが他からは決して感づかれぬ美しさです。毛髪をいためず、染上げ後の乾きが早く、洗つてもハゲず、襟や枕を汚さない等、るり羽はいろ/\の特長を持つてゐます。ぜひ御愛用を……
定價 二十五錢・三十五錢
（全國藥店にあり）

昭和の常識
ヒットラー、ユーゲントの教育目的は、國民全體のための奉仕即ち民族全體の世界觀に立脚く

朗かさは健康と共にのみある

頭痛や疲労み
旅行や外出み
仁丹

疲勞恢復
特に疲勞を覺えた時、仁丹を用ふれば興奮性を昂め元氣をとり戻し精神を明朗にする

惡疫豫防
仁丹は胃腸の機能を、健全にする一方強盛な抗菌力を賦與するから惡疫の豫防には是非！

頭痛解消
頭の痛むことは不愉快なことです腦神經の明快度を増すことは仁丹の御常用によつて

戰地の夏へ慰問袋を送りませう
中支、南支、北支、北滿國境等の方面は所謂大陸氣候で、これから急速に暑くなつて參りますから、「仁丹」は陣中藥として兵隊さんに喜れます

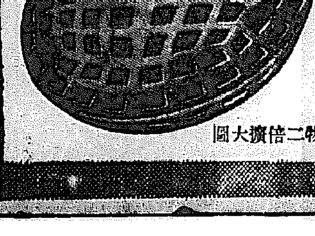

實物二倍擴大圖

五十錢の仁丹に体育容器添附……

華北の「棉花事情」の解說（上）

經濟解說

北支農產資源の首位を占め國際商品として小麥、落花生と共に何時にても換價性を持ち北支經濟開發に重要な役割を持つ華北棉花及び棉產に就いて最近の事情を概說して見る

現在北支で耕作されつゝある棉花、小麥、粟、高粱、玉蜀黍、大豆等主要農產物のうち棉花が尤も採算有利である點に就いては、左に揭げる通縣棉作試驗場の成績概要の示す如くである

事變以來棉花に就いて［illegible］

北支棉種類

北支棉を類別するに當つて、先づこれを在來棉と陸地棉（米棉）と區別する方法と、印度棉の如く地方別（產地別）に區分する方法とがあるが、今これを品種別に擧げれば

在來棉

在來棉には其の數甚だ多く、中棉、小花、本花等の槪別もあるが地方によつて各々名稱を異にし約四十五、六種の多きに亘つてゐるため地域的相違から同種異名のものもある狀態である。その特性としては纖維短く粗剛で上物でも二〇番手以下の太絲紡績又は羊毛との混織に使用されてゐるに過ぎず、大部分は布團棉、脫脂棉、棉火藥の原料に當てられてゐる

主要農作物栽培損益比較（一畝當り、單位元）

	米棉種	在來棉	大豆	高粱	粟	小麥	落花生	玉蜀黍
收入	［illegible］	［illegible］	［illegible］	［illegible］	［illegible］	［illegible］	［illegible］	［illegible］
支出	［illegible］	［illegible］	［illegible］	［illegible］	［illegible］	［illegible］	［illegible］	［illegible］
損益	［illegible］	［illegible］	［illegible］	［illegible］	［illegible］	［illegible］	［illegible］	［illegible］

△收入の棉花には澁棉、棉實、棉稈を含み他は實と稈を含む
△支出には勞役費、小作料、肥料、種子代、公課、農具費を含む

陸地棉

注米國陸地棉を移植したもので、大花、洋花と謂はれる。一九一四—一九二〇年以來のものである。現在北支で栽培されてゐる米棉は其數甚だ少いが、大體（一）脫里司棉（Trice）（二）金字棉（Kings Improve）（三）斯字棉（Stoneville）の三種が多く在來棉に比して纖維、良纖維なる點が特質である。今代表示すれば次の如くである

	纖維度（吋）	強力（瓩）
キングス棉	一吋・［illegible］	［illegible］
トライス棉	一吋・二	［illegible］
ストンビル棉	［illegible］	［illegible］
陝　及　棉	一〇・〇〇	七・六
印　度　棉	一〇・〇〇	六・［illegible］

北京棉を地方別に類別すると、大體北支に於ける青島地方棉と天津地方棉とに槪別する

△青島地方棉（イ）濟南物（別名山東棉、山東細絨）にして米棉トライス種）—特別彰德米棉、彰德米棉、特州山東米棉、曹通山東米棉
在來種＝吳橋粗絨、鄆平粗絨、山東粗絨、南宮粗絨
（ロ）張店物（米棉トライス種）特別田鎭米棉、鄒通田鎭米棉、特別濱州米棉、普通濱州米棉
在來種＝濱州粗絨
（ハ）河南物
（ニ）鄭州物

△天津地方棉　米棉種＝陝西米棉、西河米棉、（東河棉、北河棉）、御河米棉、山西米棉、陝西米棉
在來種＝天津粗絨、西河棉、御河棉

氣候風土播種收穫

北支の氣候は所謂大陸氣候で夏期冬期の溫差甚だしく、無霜期間は四月から十月迄、その平均溫度は攝氏二十二度、降雨量は少なく平均六百耗見當とする七、八月に大半降雨を見るため棉作には極めて適順である
播種は大體に於て四月初旬から五月初旬になされ、九月上旬から摘取を始め、十一月降霜以前に終る、從つて市場への出廻りは九月中旬に至り荷が現はれ、十月から翌年三月迄を最盛期として、その後漸減して夏季閑散期に入る
北支棉の收穫は從來的確な數字を得る事困難とされてゐる、一九三八—三九年度棉の出廻りは治安關係から鐵道沿線に限られたため例年の三、四、五月の出廻期に於いて相當の遲延を來したが他面に於て日本側の積極的援助もあつて、山東、河北、山西及び中支方面の一部を加へれば二百三、四十萬擔の收穫が期待し得らるゝに至つた
北支棉産の近來の躍進は國民政府及省政府の行政手段並に棉花合作社運動等が大いに寄與し、昭和十一年度に最大豐作が傳へられ約四百八十萬擔、全支一千四百四十萬擔に對し、三割四分を示し、耕地も收穫も逐年增加を辿り、品質の改良も合作社並びに河北棉花改進會（現在は華北棉產改進會）の普及により好成績を收めつゝある

貿易協會の理事會

朝鮮貿易協會では來る十日理事會を招集、全鮮貿易大會提出議案の檢討を行ふ

朝取の減資案成る
六日の大株主會で提示
百萬一千圓の減資

朝鮮取引所の［illegible］要に應じ更生整理案として朝取內株の買入減資案を中心にかねて同所當局間に成案を作つてゐたが、このほど重役會で愼重審議の結果大體の成案を得たので、來る六日午後四時より京城ホテルに百名株以上の株主の參集を求めて右減資案を諮り［illegible］承認を求めることとなつた、その內容は大體次の如きものである
▲現在資本金六百五十萬圓九千八百四十四圓、拂込資本金五百八十九萬六千四百五十圓を拂込資本金三百四十八萬六千五百圓、卽ち百萬一千二百圓の減資を行ふ▲卽ち舊株百萬一千二百圓を一株八十圓にて買入減資を行はんとするものであるが、その結果新株拂込額と舊株の差額一株につき兩圓、合計六十萬圓の借方調定が殘るので、これを諸積立金或は配當引當金或は所有不動產の評價益などで消却する、この場合新株も一株卌圓に買入に應ずるが現在新株はけ九圓を目標としてゐるので市價上買入れに應ずるものなし
右減資は大體在大株主の希望が滿たせば決定的となつて買入減資の具體的方法など株主總會の希望を考慮の上は新式決定をなす方針である、尙ほ株式買入減資の母配當率如何が問題とされてゐたが、右減資額は減資後の償却の方法を受けず、又は新期配當率も維持される譯である

輸出資金貸出し
地場銀行も認む

輸出資金損失補償は六月一日より實施され總督府商工課では取扱ひ銀行として鮮銀、殖銀、安田第一、三和の五行代表者を招致協議を遂げたが、その後地場銀行中にも取扱ひを希望するもののあることが判明したので本府ではこの制度が必ずしも殊特銀行たるを必要とせず輸出のメーカー方面への積極的貸出し促進にあるに鑑み、希望によつては地場銀行にも取扱はしむる方針で、これがため來る五日商銀、東一、湖銀、慶尙合同、大邱商工、湖南の各銀行代表を招致地場銀行側の希望意見を聽取することとなつた

中小商業の時局
對應座談會
三日開かる

時局下における中小商業の對策を樹立すべく、京城商工組合聯合會主催の時局對應座談會は三日午前十一時より京城商工會議所で開催、本府商政局、商工課長外係官、警務局經濟警察課係官、京畿道警察部經濟警察課係官、京城府商工係官の臨席あり、業者側から組合聯合會長外係官百五十餘名、京城商工會議所商工相談所係員出席、統制經濟下における商業者の緊急問題卽ち▲物資の配給調整を如何［illegible］

八道の農振事務
擔任者の打合會

各道における農村振興事務擔任者打合會は既に京畿、全北、慶南、［illegible］

石炭入手難依然深刻
洋灰業者對策に躍起

鮮內の洋灰業界對策については數日來本府と本府間で基本的事項について協議中であるが大體本年度鮮內需要推定額を百二十萬トンと押へ需給バランスを確保すべく種々對策を講ずることになつた然して當面緊切な問題としては各種資材殊に燃料を打開すると共に輸送關係の調整を圖ることが先決とされ、特に資材殊としては石炭、瓦斯の入手難が痛撼される、鮮內洋灰工場の石炭の需要額については今六月より明年三月までに大體四十六萬五千九百トンの見當であり、このうち有煙炭十五萬七千トン餘の供給不足が見込まれ、メーカー側ではは原燃料たる石炭確保に苦慮してゐる
原燃料の確保と輸送問題との解決さへ見れば本年度の洋灰需給も至極スムーズに進展する筈であるが、現在のところ右の二つの事項が未解決なため今後の見透しについても全く識別を許さぬ事態にある、依つて極力鮮內需要を確保に確保する見地から對滿供給の約束額の出荷は至難となるのではないかと觀測されてゐる

殖銀にも臨時立法制
鮮銀同樣保證發行制度を擴張

［illegible］滿洲國の産業開發に對して右生産擴充資金の融資を殖銀に於いては東拓、鮮銀に［illegible］ること、しかして右生産擴充資金の融資を殖銀に於ても辦務局でせしむることに決定し、財務局では右に必要な準備を開始することとなつた、しかして殖銀の生産擴充資金貸出については殖銀令の改正を必要とするものがあるが殖銀令改正によらず、鮮銀の保證發行制度擴張と同樣臨時立法によつて之を補ふこととなり右法規の起草に着手した

甘藷馬鈴薯
共販打合會

本社農林局では甘藷及び馬鈴薯の共同販賣に關し七日各道技術者を招集打合せを行ふこととなつた、而してこれが共販は新式總督府肥料會社と連繫することとなる筈

愈よ細目の協定を
鮮鐵、滿鐵、華北交通公司とで
相互直通輸送敏速化へ前進

大陸輸送の活潑化に伴ひ從來鮮滿鐵道間では暫定的辦法で通車協定を實施し來つたのであるが、その後北支の華北交通公司も設立され日滿鮮北支間の直通その他關係諸材の輸送もますます增大の傾向にあるので、右通車協定を更に擴大北支の華北交通公司をも含めた正式の通車協定締結の必要が痛感されるに至り、去る五月末［illegible］協議會が中心となつて來る［illegible］關係代表が參集第一回協議會を開催、通車協定に關する原則上の點では三者の意見が一致、近く第二回協議會を開催して最終的に協定細目を決定する運びになつた
かくて北支の華北交通公司を加へた正式通車協定が成立をみれば鮮滿北支間の直接貨物直通輸送は一段と敏速化するものとして非常に期待される

關釜間輸送統制の強化
五、六の兩日釜山で內鮮打合會

［illegible］により鐵道局が中心となつて來る五、六の兩日釜山で［illegible］

產金協議會第二日總會
四十六項目の諸問答申事項を
意義なく採擇決定

半島金增產計畫の推進力たる朝鮮產金協議會第二回總會は三日午前十時より本府第一會議室において南總督臨席、會長大野政務總監司會の下に穗積殖產局長外局長、林殖銀頭取、松原鮮銀總裁代理大塚理事等委員卅五名、幹事五名出席裡に開催
引續き第一專門委員長水田財務局長より金政策に關する事項を、第二專門委員長穗積殖產局長より物資配給に關する事項を、第四專門委員長大竹內務局長より勞務調整に關する事項を、第四專門委員長鹽原學務局長代理八木學務課長より技術者に關する事項を、第五專門委員長上瀧遞信局代理西岡遞信局長より輸送に關する事項を、第六專門委員長田用局長より課稅施設に關する事項を、第八專門委員長同部長施設に關する事項を、第八專門委員長同部長より其の他の事項を夫々答申案に基づき說明
［illegible］なく四十六項目に亘り諸問答申事項を採擇に決定、最後に大野會長より、各委員の勞を謝する旨共に當局機關である關係上今後も御苦勞を願ふ旨の挨拶あつて正午閉會した

釜山水產貿易開發
組合一日業務開始

水產貿易助長のため釜山に於ける有力水產業者は出資金十萬圓の釜山水產貿易開發組合を設立、六月一日より業務を開始したが主なる事業は朝鮮水產業の開發を計り輸出貿易の開發を期する爲め水產物その他仕入、水產物の輸出、水產物の加工製造保管賣買、水產物その他の委託販賣受託、諸官衙團體への納入等である

中旬▲咸北七月下旬▲江原七月上旬▲全南九月中旬
定した、なほ農村振興課長は忠南における打合會に出席する
▲咸南六月五、六日▲忠南六月七日▲慶北六月五、六日▲平北同十六、七日▲慶北六月

朝鮮洋灰一部
東滿に移轉か

洋灰の過剩設備の活用は滿支移轉を計り、［illegible］リーキルンによる鮮內洋灰各社中でもロータ［illegible］されてゐるが、更に宇部系の朝鮮洋灰では設備の一部を東滿洲に移轉せしめる準備を進めてゐる、年產十八萬程度設備の模樣であるがこれが實現すれば鮮內洋灰はフル運轉も可能とみられてゐる

重油の最高價格
設定方を要請
市價値上は見合せ

鮮內の重油市價は昨今漸く强調を示し現行小賣値段より罐八錢程度の値上を一部で要求されてゐるが朝鮮重油中央協議會では卅一日委員會を開き協議の結果、値上げは見合せることに決定したが
六▲仁川一・三二▲鎭南浦一・三二▲元山一・二三▲新浦一・二八▲淸津一・二九、現在の市價は之より割引販賣又は地方的には商限に販賣されてゐる事實が多いので重油協議會でも放任し得ずとして重油最高販賣價格設定方を當局へ要請することゝなつた

米移出不況
米、粟五月中輸移出入高

米及粟の五月中輸移出入狀況につき本府財務局の調査によれば、米の對內地移出は依然不況を示したが輸出は滿洲國の減少により北支及び滿洲產地に於ける北支向輸出の增加と相場關係とにより前月の輸入高十五萬一千石より六萬三千石に激減して前年同月に比し半減した

▲米輸移出高（玄米換算單位石）

	本年	前年
五月中	九六、［illegible］	一、［illegible］
累計	［illegible］	［illegible］

▲米輸移入高（單位石）

	本年	前年
五月中	［illegible］	［illegible］
累計	［illegible］	［illegible］

▲粟輸移入高（單位石）

	本年	前年
五月中	［illegible］	［illegible］
累計	［illegible］	［illegible］

中小金融の損失補償
六月半より實施
商工理財兩課の意見一致

中小商工金融損失補償は大藏省の金融部資金百萬圓の融通も決定したのでいよいよ六月半ばより實施することゝなり、本府ではこれが運用手續きにつき二日商工課長室に於て商工理財兩課間に打合せる行つた結果、取扱機關その他に關し協議の意見一致を見たので近く關係金融機關を招致、利率その他につき協議の上補償契約を締結することゝなつた
なほ取扱機關は鮮銀、殖銀、商銀外地場銀行全部中央無盡外一、二有力無盡會社及金組に決定したが、補償額については濫用を避けるため一應の目標を定むる程度で個當の方法によらず申込順位による承認制とする筈である

在滿半島人の
勞銀指數昂騰

朝鮮工業協會調査、一月中主要都市における半島人の勞銀指數は前年七月より十二月の平均指數に比較し男子二女子九の昂騰を示した、卽ち男子一月の總平均は一、三九圓で前月より〇、〇三圓の昂騰、女子は總平均〇、五九圓で前月比〇、〇二圓の昂騰である産業別による限位は交通業一、八二圓、土建業一、六六圓、運搬一、四四圓、工鑛業一、一九圓となつてゐる

滿洲電業株式會社
資本金一億六千萬圓
拂込五〇圓新一四〇三〇
滿洲國の發送電事業は同社獨占的に前期により益々飛躍的發展を示せり
本期一分增配
昭和證券株式會社

重石水鉛 買入
金銀
三昌鑛業所
京城府明治町二ノ三番地
電話本局三〇二五番

○桑野健治商店
仁川府海岸町三丁目
朝鮮取引所米穀部取引員
電話長三九番・六二五九番

山一證券株式會社京城支店
株式債券賣買引受募集
京城府黃金町一丁目一九八
電話本局二三五一八・二三五二〇
二三五一九・七三〇七
振替京城二三八〇八

株式
弱勢裡に小高下
警戒人氣

前場　前日來の寄附を呈したが前日來の小弱勢裡に大引せる鐘紡は先飯安地の不冴へに當所は朝新不申大新不申新東一一四圓五と二安滿漿不申と諸株呆調に始りあとも警戒材料の回想と休日控へに頻乘り潮の焦付きとなつたが中半より嫌氣的投物漸々にチリ安となり大引値段は左の如し朝新不申鐘新一四八圓丁鐘新七六圓八大新六〇圓丁新東一二五圓四滿業七二四圓丁と引緩現況して安値に了る

警戒人氣深し

コロンス租界問題の成行きとかノモンハン事件の今後とか警戒材料に圍繞され、見送り人氣旺盛なるものは前に加へて例の對獸策なるもの依然疑問符の儘に持越され、五相會議は間斷なく開催されてゐるそれに過去下げ續けて來たあとだけに人氣は現角物を悲觀的に見る譯がついてゐるので自然警戒的に見送り態度を堅持するより外に途はないもの又張だ加へて休日控への頭もあり人氣は完全に新東を離れ市況は極度の閑散を示してゐる
諸警戒材料はその性質上からして早急に解決すべき問題でないし相場自體にも多少頭痛力が見られないので一般仕手の氣乘り薄も極端なもので休日明けも大した變化は期待出來ないとされてゐた

人氣買募ふ

警戒人氣が高じてチリ安狀況となつてゐるが相場が目立つ樣な安値に陷ち込むと主として値頃觀から買物が入り込んで小反撥模樣となる、この不勢に拘らず取組は玄人筋が買越し人氣となつてゐるからで、買方の根強い買氣は相當の勢力を有してゐる樣であるが下落が殆ど買方の投物のみに依つて透を把され商內も買方の投げと買物が同時に現はれるといふ混亂した商狀を見せてゐる

現株市況
休日控へ不變

滿鮮の小高下に刺戟なく休日控への事で商內殆んど出來ず
▲商新三二圓五新新五二圓丁川造

▲在支紡安い
同興紡七六圓八と一四五安日華紡六四圓五と一四五安東華紡七八圓五と一四五安と軒並に安落

▲新興人絹五九圓五レーヨン新三八圓五日レ一三圓三
▲鐘水淵六六圓二同新二二圓三沖細製糖三六圓丁
▲日窒新四四圓丁

▲龍山工作
一九圓二と急々強調
▲日本製鋼八〇圓五と一圓高同新六十圓五と一圓高
▲鐘紡新七九圓五と五、六十錢五と一圓高

東京國債
▲甲號五分一九二分
▲二十三年物—▲一回四分一〇三、〇五▲二回四分一〇三、〇五
▲十九年物一〇三、一五▲二十三年物—▲二十八年物

公社債賣物

利甲	［illegible］	104,25
利乙	［illegible］	103.00
利丙	［illegible］	103.00
利丁	［illegible］	98.59
［illegible］	［illegible］	97.60
［illegible］	［illegible］	386,50
［illegible］	［illegible］	379.00
［illegible］	［illegible］	198,80
［illegible］	［illegible］	102.20
［illegible］	［illegible］	98.80
［illegible］	［illegible］	100.00
［illegible］	［illegible］	100.10
［illegible］	［illegible］	100.20

明治町覺書

警戒に明け警戒に暮る人氣は日を逐ふて深まり行きどうかすると再度の下落を引起すのではないかと思はれる有樣だ▲吐くものを吐き捨てゝしまはない不徹底さがこんな惹え切らぬチリ安商狀を醸成する原因かも知れない▲なまじ喰ひ止めやうと買煽へたりするからあとへの相場を惡くする結果を生んだのではなからうか▲この調子で行くと然ないとは云はれない樣だ▲依然關係から先般來買越ひ人氣を示した連中が云ふ事を聞かぬ新東に愛想を盡かして投げるとなると更に第二次第三次と下落する危險性が大きい▲この邊の…［illegible］

米期 猛騰
買氣銳く 旱魃懸念

前場　正米高と旱魃懸念に買物を誘致せる相場は昨夜場先限が…［illegible］

南鮮旱魃懸念

この中物が現金當時は仁川の相場が全國一の割高を演じてゐるのと値頃は政府の最高價格に届いてゐたので値頃思ひの買物が注がれたものであつた所が初夜正米が益々高くなるのと期末は買過ぎの反動…［illegible］

仁川穀物出入（二日）

▲到着　玄米一、〇〇〇叺白米六十キロ四六二袋粟三二、一九七石大豆二四二二叺
▲移出　玄米一、〇四五叺白米六十キロ五〇〇袋大豆五〇〇叺

米界六感

相場はもう米其物の情勢より天候の配慮如何である▲昨夜場ピンと來たのは無論阪地が再び三十七圓台へ復活した關係もあるが大體は旱魃を呈した天候が晴れたので旱魃懸念の買物が八方から注がれたものであつた▲そして天候は今朝も一天拭ふが如く晴れ渡り旱魃氣分は益々濃厚となる一方であるからこの相場は未だ高いと見るのが本當かも知れないと云ふて天候相場と云ふ奴は一と雨降のそらな具合になると直ぐ水あがりのトコロテン見たいになり易いのでこの邊餘り有頂天になつて買進む事はどうかと思ふ▲殊に先限の如きは今は取組時代である所へ旱魃懸念の買物が多くて手堅い商狀を維持せるを得ないもその買物が旨く振つてしまうと人氣の強なしたなどでいくら旱天が續いても相場は頭が上らなくなるに決つてゐるのでこの邊愼重的買進みは特に注意する必要がある

株式利廻表

銘柄	拂込金額	配當率	相場	利廻
鮮銀	［illegible］	［illegible］	［illegible］	［illegible］
殖銀	［illegible］	［illegible］	［illegible］	［illegible］
朝鮮新	［illegible］	［illegible］	［illegible］	［illegible］
北鮮林	［illegible］	［illegible］	［illegible］	［illegible］
小林鑛	［illegible］	［illegible］	［illegible］	［illegible］

各地正米市況

京城綿布仲値

一般商品市況

京日卸賣物價

株式（三日）
朝取短期（前場）

大株短期（前場）

東株長期（前場）

東京短期限月

東京現株

朝米（三日）
朝取仁川（前場）

東京期米（前場）

大阪期米（前場）

各地期米（前場）

商品（三日）

外國電報（三日）

金融（三日）

三和株式現物店
京城府明治町一丁目

東證券
短期部
現物部

朝鮮取引所取引員
創業第二十年
白井株式店

本日ノ動キ
正午調

大原證券會社
京城府明治町二丁目
代表電話本局五一三三

株
堅實を誇り
親切をモットーとする
證券投資手引書進呈
三田原取引店
京城府黃金町二丁目
代表電話本局②五一七〇番

循環買旺盛
京城府明治町
源山本源作商店
代表本局五一九一番

法人登記公告

咸興地方法院

法人登記公告
利原出張所

登記公告

開城支廳

京城日報
朝刊
朝夕刊共十四頁
廣告掲載料　五號十五字詰一行金一圓五十錢　場所指定料(二行抵)　全二十錢以上增
購讀料　一箇月金壹圓五錢　郵稅一箇月金四錢　外國送り郵稅共一箇月金四圓
發行兼編輯人　印刷人
京城府太平通一丁目三十一番地　京城日報社
振替口座京城三〇〇八番　電話本局一二一五番
京城日報社發行物　京日小學生新聞

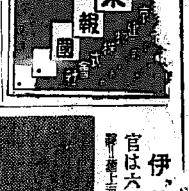

我が對歐方策大綱

首相參內上聞に達し　茲に名實ともに本極り

きのふ、關係當局の打合終了

【東京電話】平沼首相は三日午前有田外相と會見、午後壹時四十分板垣陸相を首相官邸に招致し、外相と打合せたる對歐策具體化の大綱を提示して協議の結果、午後二時十分山本陸軍省軍務局長代理並に西浦陸軍軍事課員を招いて要點意見を求めて後、同二時廿五分米內海相の來邸を求め首相、陸相、海相鼎坐して最後の協議を遂げた後、午後四時海軍側より岡軍務局第一課長を招致、首相を中心に陸軍側は板垣陸相以下前記山本、西浦兩中佐、海軍側は米內海相並に岡大佐參集、檢討を一先づ終つて、午後四時四十五分一應完了に[illegible]自動車で武州金澤に赴いた、陸海兩相はなほ引續き太田書記官長を加へて今後の方針を協議の結果、陸海軍兩當局は各々右大綱を持ち歸つて審議を行つた上その結果を太田翰長の手許まで報告することゝし、同六時廿五分打合せを終了、陸海兩相[illegible]、依つて太田翰長は陸海兩當局より報告あり次第直ちに金澤に滯在中の平沼首相にこの旨電話をもつて連絡することゝなつた、かくて平沼首相は五日歸京の上有田外相、石渡藏相の兩相に報告して後宮中の御都合を伺つて參內、上聞に達しこゝに去月廿日五相會議において決定せる帝國政府の對ヨーロッパ策具體化に關する大綱は名實共に本極りとなる譯である

我が正當要求に屈し　英政府遂に大讓步

天津英租界に隱匿中の　テロ犯人引渡

ロンドン特電【三日發】北京臨時政府要人暗殺のテロ犯人引渡しに關し日本政府は五月卅一日天津英租界當局に一週間の期限付回答要求を突付け、多大の注目を集めてゐたが、三日英國政府は遂に對日和協の方針をとるに決し目下天津英租界工部局にあるテロ支那人約廿名を臨時政府に引渡すことに決定した、而してこの方針により英國政府が重慶政府に送つた覺書は

一、英國政府は證據十分の犯人は臨時政府に引渡す
二、罪狀輕微の者は租界外に追放する

の二項目を含むものと見られてゐるが　この英國の日本に對する大讓步は外交界を尠からず驚かしてゐる

對獨批准手續　丁抹正式完了

【コペンハーゲン二日同盟】デンマーク上院は二日、去る卅一日ドイツ政府との間に調印されたドイツ、デンマーク不可侵條約を滿場一致承認した、下院は既に一日之を承認してゐるので不可侵條約のデンマークにおける批准手續は茲に正式完了した

第六次領事團會議　進捗を見せず

【廣東二日同盟】日、英、米、佛の各總領事第二次會議は二日午後四時より日本總領事館會議室において開催、我方として四國側とは依然意見の一致を見るに至らなかつたが、同會議において右四國側は我が要求の日系警官採用に要する經費三萬六千圓の支出不可能なるを楯とし、我が要求を拒否し續け假令讓步しても第二條を[illegible]その實現は[illegible]出來るまで延期されたいと主張し、何等の進捗を見るに至らず會議を終つた、內田總領事は三日も[illegible]の會の形式で四國領事と交涉を進めるが四日は改めて領事會議を行ふことに決定した

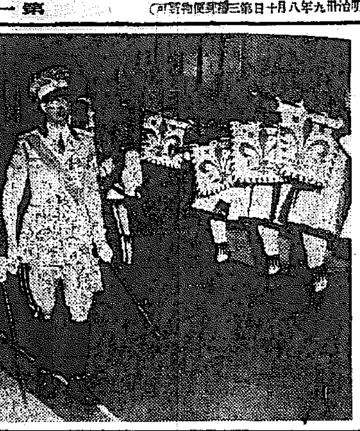

ユーゴスラビア攝政イタリー訪問

ユーゴスラビア攝政パウル殿下はオルガ妃殿下御同伴、去る五月十日ローマを御訪問あらせられた(寫眞は=ローマ驛御到着のパウル殿下(左)と御出迎へのイタリー皇太子殿下)

フリット駐佛米大使　英ソ交涉橋渡しか

米政府も反對意向表示せず

【ロンドン特電二日發】ワシントンよりの情報によれば駐佛米國大使フリット氏は行詰みの英ソ協定を何んとか締結に進展させるため色々と盡力してゐるといはれる、尤も同氏の活躍は全く個人の資格においてであり今の所米國政府として公式に英ソ交涉に一役買つて出る意向はないがフリット大使の努力に對しては反對的意向は有してゐない模樣である、【寫眞=フリット駐佛米大使】

清水中將歸還談

勇士の母親からの　至誠迸る手紙!

切々の情には泣かされた

【長崎電話】[illegible]一ケ年に亙り中南支戰線に[illegible]戰歿に赫々の武勳を[illegible]がせた清水中將は三日午後一時十分長崎入港の長崎丸で凱旋、懷しの故國へ歸還した、午後二時四十五分發列車で一路東上したが同中將は戰場向けした[illegible]精悍に[illegible]、よく[illegible]先づ將兵への感謝の意を表して[illegible]

如何なる困苦にも猛然に耐へ只一途大君のため働く兵隊への感謝で俺の胸は一杯だ、戰死或は負傷した部下將兵の遺家族から澤山の手紙を貰つたが特にこれら勇士の母親や遺族の婦人方から寄せられた愛國の至誠の迸る切々の情には泣かされた上「銃後の婦人は強い」と俺はしみじみ思つた、この銃後の婦人の強さが今度の事變に大きな戰果を[illegible]した一原因と思ふ、部下と別れるのは辛かつたがこれも戰場の運命だ

再度越境せば　斷乎、徹底的に膺懲

外蒙兵の行動監視

【ハルハ河畔にて二日同盟特派員】ハルハの蒙滿國境線の日本軍は外蒙兵の動靜を嚴重監視してゐるが、外蒙側は既報の如くソ聯技術大隊機械化部隊の外、更にタムスク方面に相當有力な機械化部隊を動員せる模樣で二日夜よりのノロ高地附近のハルハ河渡河點には、一部兵力が出沒しつゝあるのみで、未だ越境行爲はしないが、外蒙兵が今後も懲りず行動に出ることは豫想されるので日滿側は寧ろ事態を注視しつゝ再度侵入せば直ちに徹底的膺懲を加ふべく決意してゐる

無殘な樣往　暴露す

外蒙兵の人垣を作り　我方の攻擊防禦

【○○二日同盟】ノモンハン事件において　ソ聯外蒙軍は日滿軍のため徹底的に膺懲され多數の死傷及び捕虜を發して國境線外に退却したが、懲りずもソ聯軍の捕虜の言により暴露[illegible]を[illegible]下士に[illegible]ないやうにして日滿軍の攻擊に對し[illegible]防禦せしめたことが判明し、ソ聯軍が[illegible]き外蒙軍を最前線に立て外蒙軍の人垣を作つて無殘にも[illegible]

伊、英、米、佛四國提督を招待

及川支那方面艦隊司令長官は六月一日伊、英、米、佛四國海軍極東最高指揮官を招待した【寫眞=上海ブロードウエー・マンションにて―朝空便】

和縣方面の　敵を殲滅

【南京二日同盟】縣城西北七〇キロ附近を急襲した我が○○部隊の[illegible]方は、去る廿七日夜[illegible]鎭東方廿五キロ[illegible]に[illegible]する敵を[illegible]、我[illegible]部隊は無湖東北方[illegible]の攻擊に向つた[illegible]部隊と協力、廿九日[illegible]和縣々城を[illegible]、自七十[illegible]五百及和縣[illegible]なる敵と十數時間に亙る激戰を[illegible]へ之に[illegible]の如し
遺棄死體[illegible]、小銃[illegible]八八

南支作戰の勇將　河野大佐永眠

歸還療養中

【○○電話】南支作戰に武勳を樹てた河野茂枝砲兵中佐(高知縣出身)は病を得て療養中であつたが二日午後八時永眠、同時に大佐に榮進した、河野大佐はバイヤス灣敵前上陸に赫々たる武勳を樹てた勇將である

日高興亞院經濟部長　北支視察談

【門司電話】三週間に亘り北支、蒙疆を視察中であつた興亞院經濟部長日高信六郎氏は三日朝天津から門司着港の長城丸で歸來、午前九時二十分下關發東上したが、同氏は左の如く語つた

治安工作も着實的に進捗しており天津からの運河も各地に拓け現地の棉その他の物資がどしどし運ばれる、一方大同を初め石炭埋藏地が次々に發見されてゐる、支那大衆の間に日支經濟提携の聲が起りその機運は釀成されてゐる、經濟界の要人と面接した際にも特にその印象を深くした、從つて日支經濟提携や開發もまさに軌道に乘つた形になつてゐる、大衆の生活必需品を日本からどしどし送ることは地盤の出來た聯銀券の購買力を增し信用を增大する上にも必要なことである

京城府會副議長　杉議員當選

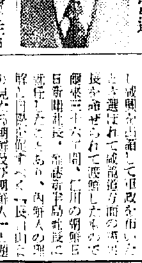

新議員による初の京城府會は三日午後二時十分から府會議室において開催、[illegible]高橋府尹の挨拶あり[illegible]幹部の[illegible]があつて抽籤により議席を決定した後副議長選[illegible]の[illegible]府民大會を開催する[illegible]四票で當選、杉氏は[illegible]十九票の[illegible]反對議員であつた
同副議長は明治[illegible]十七年九月[illegible]が北[illegible]して[illegible]した[illegible]長を[illegible]せられて[illegible]日新聞社長[illegible]して[illegible]してゐる【寫眞=杉副議長】

人の噂　松平康昌侯

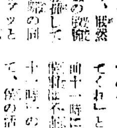

現內相木戶幸一侯が內大臣祕書官長になつた頃から、この祕書官長の地位は重要な政治的[illegible]を持つやうになつたが、それは[illegible]政治が非常に多角的となり[illegible]を帶びて來たため內大臣の地位が各方面の複雜なる情勢[illegible]要として來た結果である、木戶[illegible]はこの意味で名祕書官長の名を[illegible]にしてゐたが、[illegible]十一年六月近衞公[illegible]に就任[illegible]が[illegible]するやうになり後任に一[illegible]が登場するかは、當時[illegible]ある話題となつたものである
が、突然、侯爵松平康昌が現れて來た。それまで松平侯は單に貴族院議員として貴族院改革に名を現してゐたに過ぎず、他に政治的地位はなかつたものだが、一度內大臣府の勝下に參ずるや、默然[illegible]異數の[illegible]を[illegible]して[illegible]貴族院の[illegible]いはゆる政界[illegible]、財界にも[illegible]の聲を放たしめるに至つた。
[illegible]の世相と[illegible]その[illegible]な人格と[illegible]時に明朗な性格となつて、各方面に好感を持たれてゐるが、[illegible]て明治大學に教職をとつたこともあつて相當に世間の辭を心得てゐる。
ダットサンを自ら運轉して內大臣の必要な[illegible]は悉く手に收めてゐるし、友人に「十一時に來てくれ」と返事をしておいて午前十一時に訪れて見ると、[illegible]十一時[illegible]の間違ひであつたりして、彼の活動振りは[illegible]に及ぶこと屢々である。
明治廿六年生れで本年四十七歲の[illegible]、この元氣と若さで[illegible]すれば[illegible]政治的地位が將來づけられ[illegible]のと[illegible]。【寫眞=松平侯】

三國干涉排擊　有志大會を開催

決議宣言、當局を鞭撻

【東京電話】第二國の[illegible]行爲を排擊せよと對支同志會では三日午後一時から日比谷[illegible]、三國干涉排擊有志大會を開催、當局[illegible]、菊池中將、[illegible]、生[illegible]一代議士山道襄一、秋田[illegible]郞、[illegible]、[illegible]太郞、吉田[illegible]將外九名が[illegible]を求め[illegible]會場を[illegible]め[illegible]に[illegible]氏を司會者として先づ[illegible]を[illegible]、[illegible]の[illegible]が英米佛三國[illegible]を[illegible]大いに[illegible]をあげ[illegible]午後七時半閉會した、なほ同會は來る十二日正午から[illegible]で本[illegible]あつて[illegible]大西氏[illegible]建設を妨害する一切の[illegible]をなし、午後二時半閉會[illegible]

內務大臣は二人

【東京電話】大日本[illegible]會の理事長に就任した元內務大臣後藤文夫氏は、[illegible]の事務所が內務省內にあるので[illegible]もと內務大臣が二人ゐる形、ボーイに「大臣は[illegible]つたか」と訊ねると「木戶さんですか、後藤さんですか」と[illegible]うた話

國民黨元老　蕭佛成死去

【香港二日同盟】國民黨元老蕭佛成氏は[illegible]で病[illegible]、西南派の[illegible]をなした蕭佛成はバンコックにあつて療養中の所本月一日同地で逝去した、享年七十八、蕭は福建省出身で父の代よりシャムにあり[illegible]の巨頭でその[illegible]委員たる外在シャム國民黨[illegible]であつた

羅津商工會議所　設立認可申請中

羅津[illegible]では[illegible]商工會議所設立を認可申請中であるが、七月より羅津[illegible]が[illegible]されるので本府では同地の[illegible]に鑑み羅津[illegible]を一[illegible]とする羅津商工會議所を設置し[illegible]工會をもこれに包含せしむることに決定、商工會議所令の一部改正を行ふこととなつた

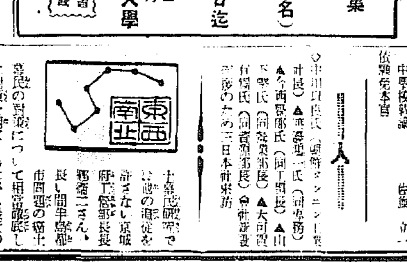

本府辭令

(三日附)

中樞院參議被仰付(勅任官待遇)　[illegible]、[illegible]、[illegible]、[illegible]、[illegible]
本府中樞院參議　洪[illegible]國
同　張[illegible]
勅任官待遇
中央校敎諭　渡部政[illegible]
補晉州中學校敎諭(七等)　小田司[illegible]
本府鐵道局[illegible]に任ず
中學校敎諭　佐[illegible]

人

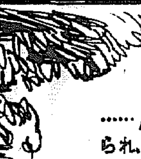

○中川[illegible]氏(京城[illegible]長)▲[illegible]氏(同專務)▲山下[illegible]氏(同[illegible]長)▲大河[illegible]氏(同[illegible]長)[illegible]のため三日本社來訪

[illegible]住民の對策について[illegible]當局では[illegible]によつて[illegible]なかなか[illegible]やうに住宅難が深刻化されて來ると[illegible]は出來ない[illegible]にしても[illegible]には行かない[illegible]る▲ワケを[illegible]あの手[illegible]でどれだけ京城の住宅難が緩和されてゐるか知れないと[illegible]【寫眞=[illegible]氏】

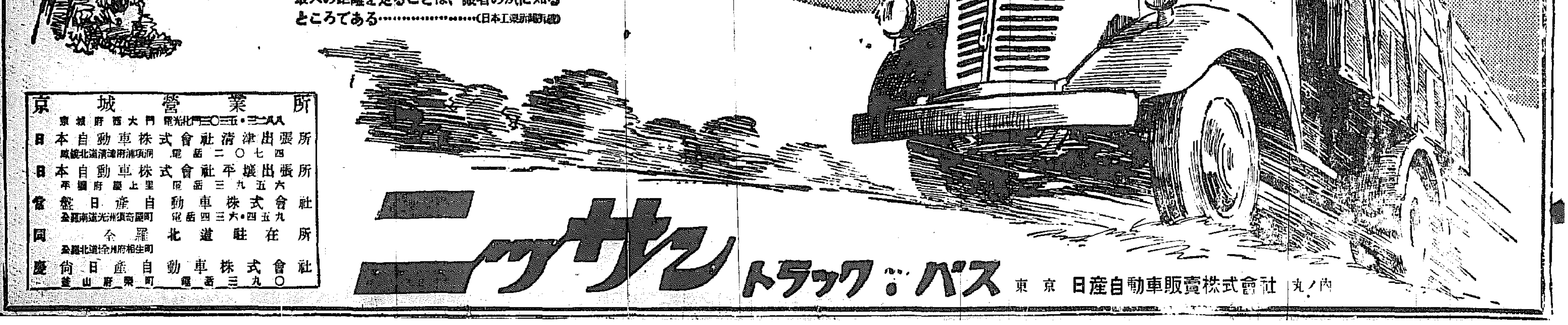

社説 學生の愛國運動

最高の熱意を以て祝福

配屬十五周年記念御親閲式參加の光榮に浴し、優渥なる勅語を賜り深く感銘に打たれた半島代表青少年學徒等は近日城大をはじめ、京城府內學校に呼びかけて學生愛國運動を起す機運である。また準備中でその組織機構や運動方針に就て目下話が進められてゐないが、學生相互の誠意によつて訓練と團結とを計り、眞實鞏固なる氣風を涵養し、以つて聖旨に副ひ奉ることを目的とし、來る七月七日事變記念日を期して全鮮學生生徒を打つて一丸とする朝鮮學生愛國聯盟（假稱）を結成、全鮮的學生愛國運動を展開すると傳へられる。

◇

想へば十餘年前共產黨の跳梁を呼んで遂に拭ふべからざる一大汚點を印した我が國學徒史の運動は直ちに學徒諸君の上に、近くかくも輝かしき一頁が同じ學徒により彩られるに至つたことは、その今昔を顧ひ合せ、感慨の盛大なるにわれ等うたゝ感無量なるとともに、內地において印された汚點が、今將に我が半島學徒諸君の純情によつて雪がれんとすることに對しわれ等は双手を擧げて快哉を叫ばざるを得ないのである。

◇

而して我等は學徒諸君のこの運動計畫を以て直ちに學園のナチス青少年運動と同日に論じようとは思はぬが、ナチ三百萬の青少年が今日と國家の行政活動に對し如何に大なる背後的力となりつゝあるかを想ふとき、學徒諸君のこの運動の動機をなす愛國的熱情と計畫に多大の意義と期待を感ずるのである。然しこゝに希望したいことの第一は、この運動が青年特有の熱し易くまたさめ易い一時的興奮にかられた運動に陷してくれるなといふことである。そのためには當局、識者諸氏に父兄諸氏の支持援助が是非必要である。第二はそれ等の支持者がこの運動を監督指導することは是非必要だが、運動自體に學徒本能の自主性のあらしめたいことである。それは青少年の運動から自主性が取り去れば往々にして熱情を有すと同時に消滅して運動を形式化し、イデアを硬化化して、その發展を阻害することが多いからである。そして學徒諸君も亦組織の結成は專ら運動を推し進め、發展擴大せしめるための機構として認識し、組織機構の一應の成立を以つて運動全しとなす如き愚を相互に戒め合はねばならぬ。第三は愛國的運動であるから是非精動朝鮮聯盟に加盟し、精動內でもその若さと活動力を活用して聯盟のよき導き手となるやう務めることである。

◇

以上の希望を述べてわれ等はこの運動の前途を祈念し、若き學徒の愛國運動への出發を最高の熱意を以つて祝福する。

抗日の夢醒めず 最後の勝利を叫ぶ

禁煙記念日に蔣演說

【香港三日同盟】清朝の欽差大臣林則徐が廣東でイギリス人の輸入した阿片を燒き拂つた事件は阿片戰爭の發端をなしたものとして有名であるが、三日恰度その百九年記念日に當るので國府では盛大な記念式を擧行したが重慶においても內政部長兼禁煙委員會及び市當局主催で盛大な式が行はれ蔣介石も例によりラヂオ演說で阿片の害を說きつゝ抗日精神強化を絕叫した、蔣の演說要旨左の通り

林則徐先生は阿片の害毒のため亡びんとした民國を救はんとして戰つた大恩人である、爾來百年阿片吸飲の惡習は依然止まずこの間日本は明治維新を斷行し日清、日露、世界三大戰を經て國力を膨脹せしめ遂に今や滿洲は云ふに及ばず北支、中支、南支を占領し我民族を滅亡せしめんとしてゐる、我々は抗戰によらざれば國を救ふ能はず徹底的に抗戰し最後の勝利を得る爲に全國民擧つて國民精神總動員に協力せねばならぬ、阿片吸飲の撲滅的禁止は精神總動員の最も重大な一項目である、阿片に痺れ果てた國で我々は如何にして抗戰を徹底し最後の勝利を獲得し得るか、阿片撲滅運動の必要は今日程重大なものはない

簡保積立金の運用を圓滑化

朝鮮簡保事業諮問委員會協議

朝鮮簡易保險事業の好調に鑑みこれが積立金の圓滑なる運用を期すると共に鮮內時局認識普及の實行を企圖し、遞信局では今回大藏省と步調を合せて五日午前十時本府第一會議室に於て朝鮮簡保事業諮問委員會を開催しさきに決定した昭和十四年度積立金運用計畫中の一部變更案を諮問することになつた

契約狀況

總額三億八千萬圓突破

朝鮮簡易生命保險の五月末日現在の契約狀況を見ると契約件數一百十三萬二千五百件に及びこれに對する月額保險料は百九十九萬三千八百圓で保險金額は三億八千八百七十二萬圓の巨額に上つてゐる

人絹、ス・フ產額

◇……纖維界の躍進目標として今を時めく人絹糸とステープル・ファイバーの昭和十三年の世界總產額は人絹は四十四萬二千噸で、前年比九十二萬噸減、ス・フ糸は四十二萬五千噸で百四十二萬噸の增加を示してゐるが、商工省の最近の調べによる昭和十三年度の各國生產額は次の如くである（單位千噸、括弧內は世界總生產額に對する割合）

△人絹糸

米	一二七・〇（二六・四）
日	九〇・七（二〇・五）
獨	六五・〇（一四・七）
英	四八・三（一〇・九）
伊	四七・〇（一〇・六）
その他	七四・〇（一六・九）
計	四四二・〇（一〇〇）

△ス・フ糸

獨	一五五・〇（三六・四）
日	一五〇・〇（三五・三）
伊	七九・〇（一八・五）
英	一五・四（三・六）
米	一三・五（三・二）
その他	一二・一（三・〇）
計	四二五・〇（一〇〇）

◇……日本はさすが國策產業として力を入れてゐるだけに人絹、ス・フいづれも世界第二位を確保、尚國工業國としての誇りを示してゐるが、同じ「もたざる國」の獨伊もそれ〴〵優位を示してゐるのも興味がある

綿布需給對策

關係團體で協議

統制強化による消費者の買溜及問屋の賣惜み、價格等により鮮內に於ける綿布需給は相當圓滑を缺ぐので、二日午前十一時京城商工會議所にて生產、販賣の關係五團體が集合、本府より商工課山本事務官が臨席、對策を協議した結果鮮內に於ける綿布不足は紡績の操短による生產減少が主因ではあるが、內地のオールスフ統制から朝鮮もオールスフになるのではないかとの思惑的消費、買溜又は偏在が有力なる原因であることに意見が一致、各團體より委員二名を選び在荷、消費狀況取引經路の徹底的調査をなし對策を定めることになつた

朝鮮產金協議會

答申事項

三日本府において開催の朝鮮產金協議會における答申事項左の如し

▲金政策に關する事項

1 產金計畫の圓滑なる遂行と之が集中確保を期するが爲產金業者は勿論一般民衆の金政策への總動員的協力を求むること
2 金の使用制限を一層徹底強化すること
3 金の密輸出防止方策を一層徹底強化すること
4 產金鑛產物買入業者の制度等に關し檢討を加ふること
5 未處理出願金鑛區の處理を促進すること
6 鑛業制度を法文化し採鑛の合理化を圖ること

▲物資配給に關する事項

1 金山用資材配給の增量且迅速化の方策を講ずること
2 鑛業團體會の機構を改善すると
3、金山用施設の共同使用機關の設置強化を圖ること
4、坑木の需給調整に關し特殊施設を創設すること
5、火藥類の需給調整策を確立すること

▲勞務對策に關する事項

1、鑛山從業者の周知徹底を圖ること
2、勞働者に對し勤勞報國精神の涵養を圖ること
3、勞働賃金の適正化を圖ること
4、勞働者の待遇改善を圖ること
5、家族持勞働者の福利主義を採ること
6、鑛業者間に統制協定を締結勵行すること
7、中堅勞働者の養成を圖ること

▲技術者に關する事項

1 鑛山技術者養成機關の擴充を圖ること
2 鑛工業專科學校生徒の修業を適當工夫し現下の急需に應ぜしむること
3 內地關係方面に於ける朝鮮の認識を一層深からしむること
4 朝鮮に對する技術者の斡旋を增加せしむること
5 現業主任技術者の養成を圖ること

▲輸送に關する事項

1 鑛石及鑛業資材の配給統制を實施すること
2 輸送施設の擴充を圖ること
3 運賃の輕減を圖ること

▲送電線に關する事項

1、送電幹線及變電設備の施設實行上必要なる豫算を追加計上すること
2、普通高壓配電線の施設に付助成方策を講ずること
3、特殊送電分岐線の施設を國に於て行ふこと
4、關係者間に於ける連絡協議機關を設くること
5、電氣料金に關し特殊の方法を講ずること
6、停電防止の方法を講ずること
7、產金送電線の收益性を考慮すること

▲獎勵施設に關する事項

1、探鑛補助金額を增加し且山金の試掘に對しても補助金を交付すること
2 手掘探鑛に對しても補助金交付の途を拓くこと
3 砂金試錐の基本調査擴充を確成すること
4 探鑛資金を積極的に融通すること
5 砂金採取設備に奬勵金を交付すること
6 休眠鑛區の復活開坑を獎勵すること
7 產金助成金交付制度を設くること

▲其の他に關する事項

1 鑛業用土地の使用買收を促進する爲特殊の方策を講ずること
2 惡德不正仲介業者の取締を勵行すること
3 金鑛業の資金融資を圓滑し鑛勵の基本とすること
4 鑛產團の價格引下及品質の向上並に性能を優秀ならしむる方策を講ずること
5 中小金山の指導育成を圖る爲補導機關を設置すること
6 鑛山用機械の生產擴充方針を確立すること

朝鮮貿易大會

提出議案

六月廿日京城商工會議所で開催される朝鮮貿易大會は朝鮮最初の試みであり朝鮮の貿易振興に大いに期待されてゐる、大會への提出議案は目下全鮮各地で檢討中であるが、朝鮮貿易本部よりは輸出有害品の國內消費制限を始めとし左の七項を提議することに決定、十日理事會へ正式附議する

一、第三國向輸出好適品の國內消費制限實施要望
一、貿易會館の設置
一、第三國向輸出生產に要する原材料配給の圓滑化
一、貿易機關の統制強化（1）貿易審議會の設置（2）本府に貿易局の設置（3）貿易振興に關する各種助成機關の統合強化
一、輸出品の出荷統制に關する法令制定要望
一、航路の擴充強化、集荷施設の整備

線材製品配給機關

設置を本府に要望

線材製品（釘、針金等）の需給難緩和のため過般地方毎に線材配給協議會が結成され、鮮內の需給調整を圖ることゝなつたが、內外地を通ずる資材品の不足は配給機關たる內地日鐵工業の努力も及ばず需要不足の傾向は深化の實情にあるので、京城土木建築業協會ではこれが對策として現在地方毎に分散してゐる配給協議會を統合し、强力なる中央配給協議會を設け以つて內地よりの圓滑なる移入を圖るべく三日本府へ中央配給機關の至急設置方を要請した

貯債の消化に

野口理事奔走

貯蓄債券の鮮內消化工作のため來城中の野口勸銀理事は勸銀本府財務局、鮮銀、金組等を歷訪して債券の消化につき協力を求めたが三日は午前中南總督を訪問、同債貯蓄債券の普及的消化について勸銀の方針を說明諒解を求め、來る六日には在城金融關係代表と會見して同債券の徹底を圖ることゝなつてゐる、なほ鮮銀は從來貯蓄債券を取扱はなかつたが野口理事の奔走もあり小額債券でもあるので今後これが取扱ひをなすことゝなつた

野口勸銀理事談

貯蓄債券の鮮內消化工作のため來城中の勸銀理事野口祖二氏は左の如く語る

今や長期建設時代下にあつて百億の貯蓄獎勵、インフレ防止、其他凡ての國策的見地から見て小額債券たる貯蓄債券の消化といふことはぜひ必要である、貯蓄債券は昭和十二年の議會に於いて二億圓を限度として勸銀の發行を許されたものであるが其の後五億圓に限度を擴張された、朝鮮と台灣の債券消化狀態は朝鮮は發行總額の百分の三、台灣は百分の二といふことになつてゐるが、朝鮮の消化率は低きに過ぎると大藏省では鮮內の消化を一段と促進せしめるよう督勵を受けてゐる、しかし自分としては大體この邊が限度ではないかと思ふ、然るに今回發行限度が五倍に擴張せられたので勢ひ朝鮮に對する割當も飛躍的に激增することになり、各位の絕大の御協力により一層消化に努め度い、實際鮮內の實情を聽いて見るとなほ消化の餘力はあるやうに思ふ、又將來の鮮內の消化狀態は內地人八十人に對して朝鮮人二十人の割合であるから今後朝鮮人方面に消化の餘地が可成り殘されてゐるやうに考へてゐる、なほ債券によつて內地に引上げた資金は必ず朝鮮へ還元

土綿は無盡藏

石綿に開發機運

輸入ノックアウトへ業者邁進

半島地下資源開發は漸く最高潮に達せんとしてゐる今日、特殊鑛物の一種である石綿の開發は未だ其緒に達せず我國では從來カナダより六萬トンの輸入を仰ぎ事變後國際管理輸入制限下に於ても尚一萬五千トンの輸入をなすの已む無き狀態で、その差三萬八千トンの供給不足となつてゐるが、最近半島斯界での調査によれば土は無盡藏で蛇紋岩系の石綿及上品位の石綿も豐富で、今後は當局の支援と技術的進步とに依頼すれば鮮產石綿は敢じて外國品に依存する必要が無いとして業者等は大いに力んでゐる

朝鮮繭の內地流出

本年度產繭價格は先般の協定によつて極めて妥當な線を見、蠶糸家、製糸家ともに滿足の意を表明してゐるが、たゞ今後の問題として憂慮される點は內鮮間の繭價相場の開きが大きい場合朝鮮繭が直接內地へ流出することが豫想されることで、先般の價格協定會議でも一部業者がこの點に關し當局に善處方を要望してゐるので、近く何等かの對策が講ぜられることにならう

放射線

【中支】治安の確保された武昌縣外大冶鐵道沿線では田に畑に一家總出で田植や麥刈の眞最中、原始的なごやかさの鄕に……

【慶尚】慶南地下資源開發が緊關らしく殖えた、昨年の鑛山採掘願ひ二百二件、本年は四月までゝ既に二百六十三件

【滿洲】奉天戰跡記念大祭に馬賊から大西邊門附近の避入群から一齊に獻納した、日滿融和の情景は美しい

【釜山】內地台灣航路が七月上旬から完全な夏季ダイヤ時刻の改日航海となる

【鹿兒島】アメリカ人はホルモンが足りない、牌、鼻、喉など大變無頭の時間が輸出品として飛ぶやうに賣れてゆく

【島根】縣下女子青年團の幹部會で々白粉、口紅、頰紅、パーマネント、そのほか裝身具など一切ぬきにして健康色を自慢しませう々と申合せました

【姫路】飾磨郡の藝館姫路市長議員會の席上市會議員に皮肉られて憤慨、即座に辭表を提出さつさと引揚げてしまつた（廿九日）

【大阪】旱天で淀川の水が減る、長柄橋の堤の附近では、鯉、鮎の摑みどりして二十人米錢二つ一ぱいにした男があつた（廿九日）

【三重】桑名市大須賀こうさんが百一歲で亡くなりました

【靜岡】中泉町岸士宗寺境內に楠の巨木がある、高さ百尺、周圍二丈七尺、樹齡およそ千年

【新潟】西頸城郡地方の山地帶間の古木は有名だが最近また石楠の古木が發見し愛好家を喜ばせてゐる、百年以上の珍木がある

【秋田】男鹿地方の觀光後、由利海岸名物々鰰漁開始々が匿れない

【北海道】郵便局開始國立公園が一日から開通した、山嶽の雪崩、原始林の若葉、更に今を盛りの躑躅が見事に異色を添へてゐる

ソ聯情報

オイルシエル工業

ソ聯のオイルシエル工業は本年異常な發展を見るべく、同企業に投下された資本は三千一百萬留を算し、下半期にはレニングラード州のグドフ（年產百二十萬噸）サラトフ州のサウエリエフ（年產五十五萬噸）、チウワシ自治共和國のブウイン（年產十五萬噸）の三つの新鑛地が開發される筈で、本年の採掘能力は百萬噸の豫定で昨年に比し恐らく倍加することになつてゐる

北洋鰈漁業の統制

昭和十四年度の北千島流網鰈鰤漁業統制實現に際し、鰈漁業統制の前途は時節の問題として注目されてゐたが、今年度は既に出漁は屆出制となり、統制への段階に入つてゐるが、出漁船約百隻の中既に六十隻は北千島水產に買收されてをり、恐らく殘餘の四十隻も遠からず北千島水產の翼下に收められ、鰈漁業の完全なる統制が愈々實現されるものと見られてゐる

良い電球で眼を護りませう！

良い電球は
❶ 明るい光で
❷ ギラギラせず
❸ 電氣の消費が少く
❹ 壽命が長い

明視ランプ

トウ

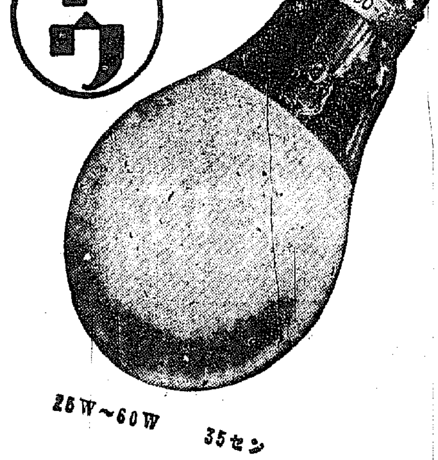

25W～60W 35セン

トウラウト 販賣店にあり

東京 東京電球株式會社

ニッサンペイント

國策にそふ新製品
ニッサン防錆塗料
ニッサン白溶解ペイント
ニッサン白堅練ペイント
ニッサンボイル油

日本油脂株式會社
朝鮮代理店
辰已物產株式會社
本社 京城府南大門通リ二ノ一 日本生命ビル三〇五號
電話本局 〇九三〇番 二八〇一番 四四九〇番 六七二一番
出張所 元山府海岸通リ 國際ビル二階

高田船底塗料
木船塗料・水線塗料
高田ホールドペイント
高田耐酸耐油塗料
其他特殊塗料

タセト電氣熔接棒

朝鮮郵船出帆（△印ハ旅客船）

○西鮮航路
○青島直航 月六回 仁川發每月一日六日 青島發每月五日十日
釜山丸
平安丸
○上海行
慶安丸 仁川十日 鎭南浦十一日 釜山十四日
仁川─大連間 七圓五拾錢
仁川─青島間 拾貳圓
仁川─上海間 拾參圓五拾錢
特等ハ前等ノ倍額
○東京行 名古屋─清水─橫濱寄港
興東丸 新義州 日 鎭南浦 日 仁川四日
興西丸 新義州十日 鎭南浦十四日 仁川十七日
○大阪行
○北部線 仁川ヨリ阪神直航
定州丸 新義州五日 鎭南浦七日 仁川九日
○南部線 博多─神戶寄港
湖津丸 仁川五日 群山八日 木浦 日
○鹿兒島行 釜山─博多─長崎─三角寄港
○博多直航船 長崎─三角寄港
○北鮮航路
○東京行 釜山─門司─名古屋─清水─橫濱寄港
金泉丸 雄基四日 清津五日 元山六日
○急行船（元山ヨリ名古屋直航）清水─橫濱寄港
江原丸 雄基十五日 清津十六日 元山十八日
○大阪行 釜山─博多─門司─神戶寄港
慶尚丸 城津六日 元山九日 清津 日
咸江丸
新京丸 雄基十日 清津十一日 元山十四日
京城丸
○新潟行 雄基三日 清津二日 元山四日
長壽山丸 雄基 日 清津四日 元山七日
○敦賀行
長白山丸 雄基五日 城津七日 元山八日
○浦鹽行
咸京丸 元山十二日 清津十五日 雄基十八日

日本郵船定期出帆
[illegible]行 りすぼん丸 釜山發六月十一日 寄港地 大連、セブ、マカッサル、新嘉坡、スエズ、ポートサイド、ハーブタ、倫敦、ロッテルダム、漢堡
歐洲行 榛名丸 神戶六月四日 門司六月八日
桑港行 龍田丸 神戶 橫濱
沙市行 日枝丸 神戶 橫濱
濠洲行 熱田丸 神戶 長崎

日本郵船乘船申込は弊社に御願致します
京城府南大門通リ五ノ一 朝鮮郵船株式會社 代表電話本局(2)四一九五番
釜山支店 大橋通 代表電話(長)四〇一三番
元山支店 海岸通 代表電話(長)一三四番
仁川出張所 港町
北鮮出張員 清津府北星町 電話(長)一八七番
京城代理店 朝鮮運送支店 電話本局(2)五一一一番
仁川代理店 朝鮮商工會社
群山代理店 朝鮮運送支店
木浦代理店 群山海運會社
釜山代理店 朝鮮運送支店
元山代理店 大池回漕店
城津代理店 朝鮮運送支店
清津代理店 朝鮮運送支店
雄基代理店 國際運輸支店

第[illegible]期貸借對照表（昭和拾四年參月拾日現在）
（金額 [illegible]）
中央自動車株式會社

第四期決算公告
貸借對照表 昭和十四年三月末日現在
（金額 [illegible]）
右之通リ候也
昭和十四年六月
瑞安鑛業株式會社

原料香水 オリヂナル香水

世界一の芳香

芳香の優秀な事世界第一と云はれる南歐ブルガリヤ產のバラ、スミレ、ユリ等世界の名香三十八種を調合して出來たオリヂナル香水です濃度と云ひ、高尙典雅な薰りと云ひ、到底普通香水の比ではありません。

お出ましに
お集ひに
お忘れなく二三滴を！

よい薰りの
永く保つ！

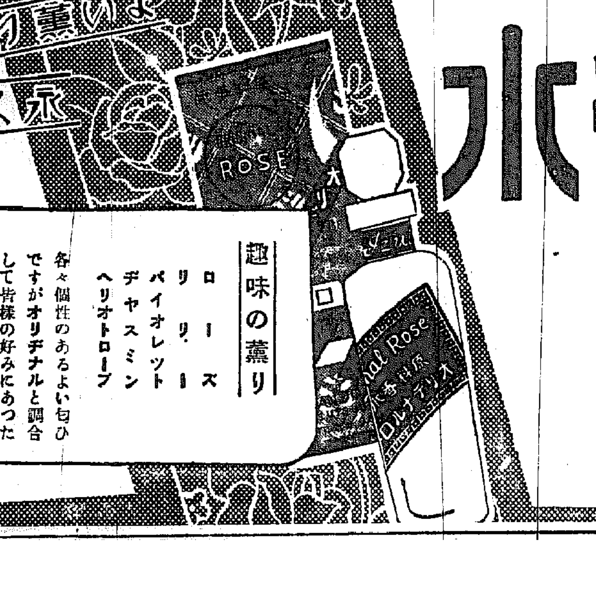

趣味の薰り
ローズ
リリー
バイオレット
ヂヤスミン
ヘリオトロープ
各々個性のあるよい匂ひですがオリヂナルと調合して皆樣の好みにあつた匂ひを創るのも近代人のよき趣味です

小瓶 六十三錢
中瓶 一圓二十六錢
大瓶 二圓五十二錢
新裝平瓶 一圓二十六錢
優形 二圓十錢

本舖 株式會社 安藤井筒堂 東京市日本橋區水天宮前

國際學生陸聯 維納大會を不承認
別個に開催準備を進む

【ロンドン二日同盟】國際學生陸聯は去る五月十四日開催された理事會決定に基きドイツ學生陸聯が目下開催準備に着手中のウインにおける國際學生競技大會を承認せぬ旨聲明すると共に本年度大會はアムステルダム又はモンテカルロにおいてドイツとは別個に開催されることに決定これが準備を進めてゐる、陸聯のウイン大會不承認の理由はドイツ側が國際學生陸聯規約を無視した點を遺憾とした結果である

十一ケ國參加 宛ら防共オリンピックの觀

【ベルリン二日同盟】ドイツ學生陸聯では二日來る八月二十日からウインで擧行する一九三九年度國際學生競技大會參加國名を發表したが、その顏觸れは獨伊を中心とする北歐諸國に中歐諸國と日本を加へた十一ケ國で英米佛を中心とする民主主義國家の參加はなく正に防共オリンピックの觀相を呈してゐる、發表された參加國左の通り

日本、アルメニア、ドイツ、フィンランド、イタリー、ギリシヤ、ユーゴー、ペルー、ハンガリー、スロヴアキア、スペイン

山本日本學生陸聯會長談

【東京電話】國際學生陸聯が單なる感情問題でウイン大會を認めず別個に大會を開くといふのは甚だ遺憾なことです、國際學聯會長はポーランド人でそんなこともあり得ると豫想してゐました日本は國際學聯には加盟してゐないが招待を受けてをり、もし强行されないとなれば學生陸上においても考へねばなりませんが、我々としては斷然豫定通りウイン大會に參加するのが防共樞軸に對する友誼でありスポーツマン道であると思ひます

渡獨陸上選手日程

ドイツ學生陸聯からの招聘に應じて渡獨するわが陸上選手五名(うち走高跳の岡本選手は公務の關係で未定)は大島監督引率の下に來る九日東京を出發するがドイツ陸上聯盟では招聘選手一行のスケヂュールを左の如く決定した

▽7月29、30日 オリンピック招致記念競技會(ベルリン)▽8月1日 ハンス・ブラウン記念競技會(ミュンヘン)▽3日 ドレスデン市競技會▽6日 ハノーヴァ市競技會▽12、13日 フランクフルト市競技會▽13日 エッセン市競技會▽21、22日 ハーゲン市競技會▽24日 ドルトムント市競技會

ヘンレー百年祭大競漕に 獨逸不參加
學聯への報復手段

【ロンドン二日同盟】ドイツ漕艇協會では來る七月五日からのヘンレー百年祭大競漕への不參加を二日突如聲明した、右は現下の歐洲政局不安を理由としてゐるが事實は二週間前に國際學生陸聯が八月廿日からウイーンで强行される國際學生競技大會支持反對を決議したに對する報復手段と見られる

氷聯冬季大會への參加意思依然堅持

【東京電話】過般の體協定時評議員會の席上かねて五輪參加方針の確定を要望してゐたスケート聯盟會長島多一郎氏は體協首腦部の態度表明を促し同氏の私見として參加を不可能と考へる意見を述べたため體協下村會長ほか各理事も非公式に冬季大會參加を斷念する意向をほのめかし正式決定を後日に留保したがその後氷聯役員は寄々協議を重ねた結果、島多會長の意見も冬季大會參加を理論的に否定するものではなく飽くまで參加を敢行したいが實際問題として不可能となる惧れのあることを指摘したに過ぎず氷聯は依然參加を主張するものであるとし最少五名の選手を派遣したき旨を一日改めて體協へ通達

而して氷聯の參加希望には日本からナポリ上陸後サンモリッツまでの往復旅費滯在費は邦貨一千圓以下で支辨し得るから馬將背理の範圍内で參加し得る旨の意見を付してゐる

全鮮學生陸上競技大會 第一日
普專、高農優勢
金(高商)百米に十秒八(大會新記錄)

第六回全鮮學生陸上競技選手權大會は三日午後一時三十分より京城運動場において參加校十四校參加人員百八十名によつて華々しく開催され、第一日はトラック四種目、フキールド四種目の決勝を行つたが戰績及び順位は左の通りである

トラックの部

▲千五百米決勝 一着崔爛禾(高農)四分二十八秒二、二着洪顯文(普專)四分二九秒四、三着西崎(高工)四[illegible]

▲百米決勝 一着金(高商)十秒八(大會新記錄)[illegible]

▲四百米決勝 一着崔龍鎭(普專)五二秒八(大會新記錄)二着鄭哲(京醫)五五秒、三着加納(京醫)四着辰巳(城大)五着内田(高農)六着柳邦榮(高商)

◇高障碍決勝 一着李泰植(大邱)十六秒六(大會新記錄)二着金容碩(京醫)三着黄辰求(城大)四着森永吉(普專)五着韓凡錫(城大)六着馬淵錫(普專)

フキールドの部

▲砲丸投 一等宋永善(京醫)十米八〇、二等馬鍾國(普專)三等小原(高農)四等金寄金(京醫)五等

▲走巾跳 鈴木(城大)六等池田(城大)

一等馬鍾國(普專)六米三八、二等宋延(法專)六米一九、三等金時強(延專)四等相田(大邱)五等平榮和(大邱)六等金子(高商)

▲棒高跳 一等蘇範爾(普專)三米六〇(大會新記錄)二等金東斤(普專)三米三〇、三等小原(高農)四等崔聖仁(醫專)五等河野(大邱)六等伊林(京醫)

▲圓盤投 一等門承翊(普專)三七米三〇、二等平春益(京醫)三五米四、三等印麗煥(普專)四等禹錫德(大邱)五等安正善(延專)六等鄭永善(高農)

第一日順位得點

▲普專 五五點▲京農 三六點▲京醫 一六點▲大邱醫 一三點▲大醫 一〇點▲大學八點▲京商 七點▲高工 七點▲延專 六點▲法專五點▲齒專 五點▲平醫▲セブランス醫專 零點▲藥專零點

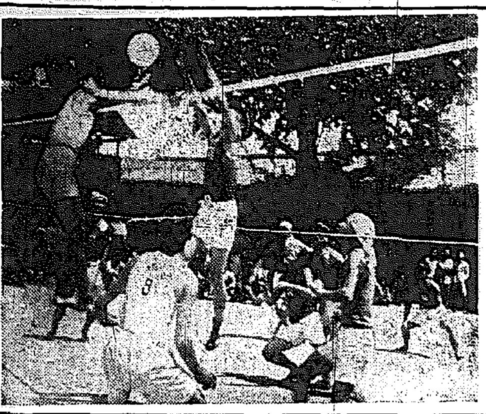

【寫眞=排球リーグ戰第一日】

全鮮一般排球リーグ戰第一日

全鮮一般排球リーグ戰は六月三日午後一時より遞信局コートにて開催、第一日戰績左の如し

遞信 2 (21―18、21―13) 0 大商

[illegible]信 2 (21―17、21―10) 0 普專

鐵道 2 (21―7、21―11) 0 大醫

普專 2 (21―10、21―10) 0 大學

鐵道 2 (21―6、21―10) 0 大學

京城實業庭球戰 最終日
シャット・アウトで商銀、東拓に快勝

京城實業軟式庭球聯盟戰最終日は三日午後二時から鮮銀コートで續行、シャット・アウトで商銀快勝、戰績左の如し

【商銀】 【東拓】

(辛韓虎・河村)四―一(辛恭三・清水)

(丘奉鎬・辛春宰)四―三(崔昌燮・吳殷鎬)

(辛昌範・辛圭洙)四―二(朴正烈・朴正學)

(小田・朴東洙)四―〇(金興裕・柳大龍)

(西端・郡士通)四―〇(朴尚元・森崎)

京城實業庭球リーグ戰成績

	遞信	鐵道	專賣	府廳	鮮銀	殖銀	商銀	東拓	關東	勝率	敗率	順位
遞信	：	0	×	0	0	×	×	0	0	5	3	三
鐵道	×	：	×	0	0	×	0	0	0	5	3	三
專賣	0	0	：	0	0	×	×	0	0	6	2	二
府廳	×	×	×	：	0	×	×	0	0	3	5	六
鮮銀	×	×	×	×	：	×	×	×	0	1	7	八
殖銀	0	0	0	0	0	：	0	0	0	8	0	一
商銀	0	×	0	0	0	×	：	0	×	5	3	三
東拓	×	×	×	×	0	×	×	：	0	2	6	七
關東	×	×	×	×	×	×	0	×	：	1	7	八

京城實業野球戰
九回、德島近藤の破綻
遞信に凱歌擧る
前半殖銀の善戰空し

京城實業野球リーグ戰殖銀對遞信の第一回戰は三日午後一時十分から京城球場で佐村(球)馬場、京田(壘)三氏審判の下に遞信先攻で開始、八對三で遞信快勝、所要時間二時間十分

	1	2	3	4	5	6	7	8	9	計
遞信	0	0	0	0	2	0	0	0	6	8
殖銀	0	0	0	0	0	0	1	2	0	3

▲三壘打 西田▲二壘打 橋本、德島▲併殺 李―吳、山谷―高田―大野▲ボーク 德島(一)

戰評

前半は投手戰で試合は坦々と進行したが後半に入り俄然、エキサイトして得點の差は大きいが一進一退、變化に富む興味ある一戰であつた[illegible]

果敢な盜壘
府廳先勝す
京電の安打僅に二本

府廳對京電の第一回戰は殖銀、遞信戰に引續き午後四時卅分から谷野、土井(壘)三氏審判の下に府廳先攻で開始、四對二で府廳勝つ、所要時間一時間四十五分

	1	2	3	4	5	6	7	8	9	計
府廳	0	0	0	0	2	0	0	0	2	4
京電	2	0	0	0	0	0	0	0	0	2

戰評

京電は僅かに増田が二本放つたのみで、打撃不振のため敗へた[illegible]

實業リーグ勝敗率(3日現在)

	試合	遞	殖	鐵	府	京	勝率
遞信	7	：	1	2	1	1	714
殖銀	6	0	：	1	2	0	500
鐵道	9	0	0	：	2	2	444
府廳	9	2	0	1	：	1	444
京電	7	0	2	1	0	：	431
敗	―	2	3	5	5	4	

打擊ベストテン(打數15以上)

	試合	打數	安打	壘打	打點	打率
増田(遞)	7	22	8	10	4	361
崔(府)	9	28	10	12	3	357
吳(遞)	7	19	6	7	1	316
橋本(殖)	6	28	8	12	2	286
三村(府)	9	28	8	10	1	286
白土(府)	9	33	9	13	2	273
西田(遞)	7	26	7	12	5	269
永松(殖)	7	30	8	11	5	267
星野(鐵)	9	34	9	11	4	265
李(遞)	7	19	5	7	0	263

京師連覇成る
全鮮中等學校柔道大會

京城中等學校柔道聯盟主催第二回全鮮中等學校柔道大會は三日正午より京城長谷川町講道館支部道場において盛行された、會長高木善人氏の挨拶、昨年の優勝校京城師範主將江藤君から優勝旗の返還があつて直に試合開始となつた、第一、第二、陸選の後昨年の優勝校たる京師と出場校中多數有段者を有する京城商業が殘り、京師は順當に勝ち進み、中村、對敵の一番は背負投げで中村敗れ、坂口、佐藤両君も粘つて内股に敗れてしまひ、稲村對江藤の引分で此處に京師は二年連續の聯覇を遂げた

◇第一陸選【勝】【負】

龍中 3―5 2―5 善隣

京工 2―5 2―0 京東

京師 6―0 0 仁商

◇第二陸選

京商 2―0 1―5 龍中

善隣 4―0 2―0 京東

京師 6―0 0 京工

京商 5―0 0―5 仁商

◇決勝トーナメント

京師 4―0 0―5 京商

【勝】【負】

前田(背負) 中村

佐藤(内股) 坂口

朴相道(内股) 佐藤

江藤(引分) 稲村

朴春吉(跳腰) 兒玉

雨宮(引分) 宮島

けふのスポーツ

排球 朝鮮男子、女子一般排球リーグ、鐵道コート、午前十時より、尚女子部試合は男子試合後擧行

卓球 第五回朝鮮新人卓球大會(鐘路林卓俱)

野球 京城銀行團軟式野球リーグ第八日、午前十時、鮮銀對殖銀、商銀對東拓、リーグ、京電對府廳、京城實業野球リーグ、遞信對鐵道、一時より京城球場

漕艇 全朝鮮漕艇選手權大會午前八時半、漢江

庭球(硬球)朝鮮庭球聯盟主催第八回全鮮選手權シングルス大會、午前九時、城大コート◇高專軟式庭球リーグ、午後一時、京城運動場コート

高級治淋新化學療法劑

ケンゴール 内服

日東製藥合名會社製品

淋菌に對する疾風的効果

該高級新化學物質の淋菌に對する作用を見るに、早きは服用翌日既に分泌物止み、排尿痛去り、尿が清澄する治癒の現象を呈する事は世界的に實驗報告されてゐる。幾多の權威ある臨床家により

淋病 化學療法の特効

を發揮する αβ(アルハ ベーター)組成と獨特の衝擊(シユトース)療法

本内服ケンゴールは、最高級新物質中最高位に位する世界唯一の完璧製品にして汎ゆる角度より見るに世界唯一と稱せらるゝ優秀製品に使るとも劣らず 特にその組成は、急性症に峻烈に作用すると共に、慢性症に同様奏効する なる化學的方式を各々異にする高級新化學物質を以て、周期的に組成されある爲め體内に於て峻烈なる化學作用を發揮するにも拘らず、胃腸、腎臟、心臟、肝臟等に何等の副作用が無いから、投與期間中化學物質を以て急性、慢性の剛に作用する料理な様式とは、その臨床効果に於て甚だしき隔絶を見るは火を睹るより明かである。本劑により、初めて淋病の化學療法としての特効を發揮し得る事は、斷言して憚らない

頑症も四衝擊にて 化學特効を發揮

内服ケンゴールは一衝擊を以つて治療單位とす。即ち一日三回毎食後本劑六錠(一日十八錠)を必ず三日間連續服用し、次ぎの四日間休藥(通計七日)するのが一衝擊で、一衝擊によつて大體分泌物止み、排尿痛去り、尿が清澄するのが通例である。症狀又は個人的特異性により否らざる時は更に一乃至二衝擊を行ふ。頑症と雖も三乃至四衝擊を行へば高級新化學物質の特効は遺憾なく發揮される。

適應症

急性淋疾、慢性淋疾、淋毒性副睾丸炎、攝護腺炎、淋毒性關節炎、細菌性及非細菌性尿道炎、膀胱炎、腎盂炎其他葡萄狀球菌、連鎖狀球菌による疾病等

藥	價
1クール 54錠	一円五十錢
2クール 108錠	二円八十錢
4クール 216錠	五円三十錢
病院大量用 五百錠	十二円

御買求メニハ必ズ内服「ケンゴール」ト御指名ヲ乞フ品切レノ節ハ直接又ハ總代理店ヘ御註文下サイ

東京・芝・西新町・十三 總代理店 合名會社 河原商店 振替東京三二五〇一九番 電話三田 六六八五 七〇八六

淋病

世紀の新發見 治淋學說の根本改作を要す

化學療法は、既に原蟲性疾患を征服し／遂に細菌性疾患の頑强なる牙城を崩壞

從來の治淋法を根柢より覆へし 内服による淋病絕滅の高級新化學劑

衝擊(シユトース)療法(テラピイ)

一衝擊(シユトース)にて殆んど治癒の經過をたどる

化學療法の勝利

淋病治療法程不安定で進步しないものはない。他の疾病の療法が、駸々乎として進步するのに反し、淋病治療のみは十年一日の如く、治淋新藥の夥しい簇出を繰返へしてゐるが雲烟過眼に等しく終局はプロタルゴールに舞ひ戻るのが從來幾度も經驗した定石であつた。

然るに、突如として治療界を黡倒せしめた新化學物質、即ち連鎖狀球菌並に葡萄狀球菌淋菌に對して驚異すべき特効藥が發見されるや、全世界の醫界の興味の焦點となつて、治療界はその著効に呪縛されたもの丶如く、細菌性疾患の化學的療法を謳歌したものである

夢想の實現

然るに該特効藥たる新化學物質は發見初期のもので、特に連鎖狀球菌に對しては峻烈な治療効果は認められたもの丶、淋菌に關する限りに於ては、その作能効果に猶多大の不滿不備あるを認められたのに端を發し、鋭意鏤心の研究の結果、遂に初期發見の化學物質とは化學構造式を異にし特に淋菌(及葡萄狀球菌、連鎖狀球菌)に對して全く疾風的治療特効果を有する高級新化學物質を發見するに及び、治療界特に治淋界は『梅毒に對するサルバルサンの如く淋病に對する決定的化學療法あらば、人類は性病より完全に解放さる可し』と夢想された淋病の化學療法劑の實現に對し、醫療史上不滅の光輝ある發見たる事を公認し、未曾有絕後の淋病化學療法が決定したのである

注射を要せず物理的藥物的局處療法等從來の療法一切を要しない。

DIE NEUESTE SICHERESTE CHEMOTHERAPIE GEGEN GONORRHOE

スフ・人絹・毛類の正しいお洗濯法

■「スフ」製品 や人絹は水に濡れると四割も弱くなりますから凡ゆる織物にスフが强制混用される現代の織物類を劇しく揉み洗ふのは絕對に禁物です。

■洗濯石鹼 は滲透力が弱いので揉み洗ひしなければ汚れが落ちず、從つてスフ人絹はどんなに注意しても生地が傷み、またアルカリ性の爲に毛類は縮んだり固くなつたり致します。その上、水質によつては洗淨作用を發揮せず、白地を黄變させるといふ不便をさへ伴ひます。

■センタックス は中性の特許化學洗劑で素晴らしい滲透力と洗淨力を持ちますから溶液中にホンの十分間浸けるだけで揉み洗ひせず完全に洗淨が出來しかもどんな硬水や溫泉、海水などでも有効に働き絕對に生地を傷めたりちゞめたり致しません。

■センタックスの御使用法

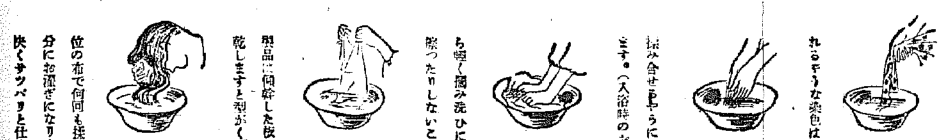

染色物は御洗濯の前に豫め一端を水中に浸してみて下さい。水で流れるやうな染色はこの新洗劑でも保てません

溫湯二升に對してセンタックスを添附の匙山盛一杯(約十瓦)の割合で溶かし、兩手を揉み合せるやうにして溶し、洗濯液をつくります。(入浴時のお湯程度の溫度が適當)

洗濯液に洗濯物を浸し充分に液が滲みこむまで押しつけた後、五分乃至十分間放置してから輕く掴み洗ひにします。(絕對に揉んだり擦つたりしないこと)

二三回濯いで濯ぎ上りましたら、色物は蔭乾しに、白物は日光に當てて乾します。毛系製品は何枚か重ねた板の上で型を整へ疊んだまゝ乾しますと型がくづれません。

御洗濯に用ふには洗面器にセンタックス溶液をつくり、その中へ御頭髮を浸け、ハンケチ位の布で何回も揉み洗ひにした後、溫湯で充分にお濯ぎになりますと、自然の艶を失はず快くサツパリと仕上ります。

センタックスの用途 スフ・人絹・毛糸・毛編物・毛メリヤス・セル・モスリン・毛布・婦人子供服等のお洗濯に…

センタックスの特長
1 十分間浸けるだけで汚れが揉まずに落ちる。
2 生地を縮めず傷めず、染色の慣れがない。
3 濯ぎが簡單で乾きが早く而も惡臭を殘さない。
4 中性ですから硬水、海水、溫泉でも有効に働く。

揉まずに落ちて生地を傷めぬ

特許新洗劑

資生堂センタックス

定價 五〇セン 七五セン 一円 一円五〇セン

讀書ページ

法學博士田口弼一著　委員會制度の研究

京城帝國大學教授　安田幹太

■帝國議會■ 殊に衆議院の活動の事實上の本據は政黨本部と衆議院事務局に在るといはるる。田口博士は二十餘年の長きに亘り衆議院書記官及び書記官長として此衆議院事務局の中心及び首腦たりし人である。二十餘年といへば博士自身にとつて正に其全活動中生に該ると共に又兒かも我帝國議會にとつても大約其半生に當る。而も博士在職中の二十餘年こそ我國議會政治が漸やかに衆議院に我國政治の最高中心として活動最も旺盛を極めた時代であり、これに從ひて衆議院活動の形式も愈錯綜する數多の法規慣例を生成したものである。博士は其間に於て、之等數多の法規慣例の制定及び運用に直接責任者として關與せられたる我國議院法の最高權威者であり、之に由つて博士が先年此職を勇退するに際して[illegible]したることは周知の如くである。

◇

議會本會議に於ける質疑應答は多く政黨或は議員の宣傳たるの外意味を有せず、議案が實質的に眞に吟味檢討せらるゝは委員會に於てである。委員會は眞に議會の實質的本舞台である。然るに斯くの如き委員會に關しての法規は極めて不充分且つ不完全にして、之が運用に際しては其不完全なる規定を解釋によつて修正し其規定の不充分にして足らざる所を慣例によつて補充する必要を生ぜしめる。

■田口博士■ は[illegible]年衆議院事務局に在職して一方に於ては此等の法規慣例を精査し之を整理し、他方此等の實際的運用を[illegible]し、理論と實際との雙方に精確なる研究を傾けつゝ此事を遂行したる中心人物であつた。本書は博士が勇退に際して其過去の研鑽を世に問ひたるものにして、題して「委員會制度の研究」といふ。六百頁に垂んとする大著にして其内容は限られたる紙面に於て紹介し盡すべくもないが、[illegible]の點に於て[illegible]、委員會制度に關する[illegible]研究にして見るに足るものは從前に於て内外共に絶無に近い、從つて本書に於ては素材の取捨之が整序の點につきて凝削苦心を要したと考へらるる、然るにも拘らず、實務家たるに止まる著者がよく困難を克服し、本書が單なる實務家の調査資料の雜然たる集積に過ぎずと言ふ譏を免れ、悉く體系づけられたる見事なる學問的力作として完成せられてゐる點は[illegible]に敬服すべきである

■著者には■ 曩きに「議會の話」なる好著がある。同書が平易を旨とする通俗書であるに反して本書は全く學問的專門書である。併し乍ら、著者が元來實務家にして本書が著者の實務上の經驗に基づくものなるが故に、其記す所能く實際に觸れ、理論にのみ傾くことなく、一般教養ある者なれば之を精讀理解するに於て困難を感じないであらう。立憲治下の國民は常に議會に關しての正當なる認識と理解を必要とせらるゝ。此際に本書は同一著者の前著と相俟つて好箇の參考書たるであらう

◇

吾人は府縣會市町村會其他幾多の公私の會議に於て極めて頻繁に委員會の設置を必要とせらるゝを見る。而も之等の委員會に關して其準則たる可き法規慣例の定まれるもの殆んど全くない。此の如き場合吾國議會は此種委員會の最高の典型とし、共に於ての委員會の法規慣例は可能なる範圍に於て、之等の委員會に類推せられて常に其準則たる可きである。かくて本書は獨り帝國議會に限らず、廣く之等一般の會議團體に關與する議員又は職員の必讀を要するものと信ず(五圓五十錢、東京神田・一ツ橋二丁目三、岩波書店)

武藤貞一著　『皇民の書』

『皇民の書』といふ名前を見た時に之は里見岸雄か、國粹主義者の蓑田胸喜あたりが書いたのではないかと思つた。それだけにジャーナリストとしての武藤貞一氏が書いたのでは内容的に信用が出來ないと思つたのである。

併し氏が書いてゐると言ふはれる大朝の「天聲人語」が近頃馬鹿に評判がよいから或は多少自由主義の殻を破つてゐるだらうとは思はない事もなかつた。だが[illegible]氏あたりの日本主義の程度ではないかと思つてゐたのである。ところが讀んで見ると中々どうして百八十度の轉向ぶりである。祭政一致を與衆一致まで持つて行くあたりから佛教、儒教、キリスト教を批判して國體論まで及んでゐる。その着眼見識は極めて深く、殊に第二次世界大戰に臨む日本人の覺悟から日支事變の本質を痛き、國際情勢を事細かに平易に解說、全く時局下『皇民の書』としてふさはしき書と信ず(八十錢、東京・芝・田村町五ノ七、東海出版社)――K・一生――

全鮮選拔小學綴方　總督賞摸範文集

京日小學生新聞編

(待)たれた「全鮮選拔小學生綴方・總督賞摸範文集」が出來た。六日發賣、廣く選拔した京日小學生新聞で募集した總督賞綴方懸賞作に入選した三百篇を集錄したもの、學年別に分類した編輯方針も整然としてゐて、この種の文集にはうつてつけだ。綴方に關する讀物は、指導者向きの理論的なものもあれば、或は兒童の綴方集もあり、一つの流行的傾向として出現に逕庭してゐるが、何れも内地で刊行されたものであり、餘りにもジャーナリズム化されてゐるものが多い中に、この文集は、朝鮮といふ特殊環境の兒童の綴方であり

(し)かも極めて眞劍に、寧ろ地味過ぎる程地味に作られてゐる點が特筆に値するものである。教育者にも兒童にも、よき指針となり、よき參考書となるばかりでなく、少くとも半島文化に關心を持つ人々の必讀すべきものであることは疑はない。更にまた、内地の人々もこの一冊から、半島認識への深度をぐつと深めることができるであらう(菊版六〇〇頁、二圓、送料三十錢京城・旭町二七朝鮮圖書出版株式會社)

商店勞務管理

三好豐太郎著

商店の勞務管理は最近特に重要性を加へてきた。勞務管理は[illegible]山の從業員に對してのみ適用されるといふことは當らない。商店に對しても商店員の保護指導、延いては商店の合理的經營にまで擴大されて來るべきで、この勞務管理が必要であるのはいふまでもないことで、最近内地で施行された商店法の精神も此點に立脚してゐるのである。本書は勞務管理の重要性、我國における古來からの商店勞務管理の狀況、商店員の待遇問題、勞働時間制度其他各般にわたつて述べたものであるが、理論と實際とを適當に按配して[illegible]ばかりでなく、店員諸君の參考書となるだらう(一圓二十錢、東京・神田・小川町通小川町ビル・森山書店)

農士道　東洋農道の教學

日本農士學校教授　菅原兵治著

「從來の農村問題に關する研究は、一事々々についてのそれぞれの部分が細かに行はれてゐたが、農の生活全面に渉つて、一貫の原理を以つての考察が缺けてゐたやうに思ふ。本書は終始一貫の原理によつて各問題を究明したつもりである」と冒頭し、著者は先づ現代の農民生活、就中特に中農生活の進むべき道を照らす一大炬火をかかげる。

農は士であるとの愛國的信念の下に先づ農の歴史を農學的研究から始められるのである。從來の日本史は支配者と被支配者との對立交替したといふ著者一流の史觀は先づ注目されるが、時勢の推展とみに世をあげて文化に傾き農の價値が忘れられたことを痛嘆し日本農道の精神は土地及び穀物を生命視し、神格視して之に純化するといふ神農思想を原心としなければならぬことを強調する。

社頭のまつりに農心の故を捧げる付人の根源にこそその基調がおかるべきである「農(利)は本なり」といふ東洋哲理の教へに基づいてこそ農と和の一體的關係が實現されるといふが本書に一貫した精神である。農村教育家に贈るべき好書、著者は金鷄學院安岡正篤氏の高弟、日本農士學校の教授である(二圓五十錢、東京、神田、駿河台三ノ六、刀江書院)

ロシヤ文化の研究

八杉先生還暦記念論文集

米川正夫　馬場哲哉　除村吉太郎　編

岩波の書物は一般にどれもこれもアカデミックな色調で何かれてゐないものはないのであるが、それにも拘らず出版ヂャーナリズムといふものがアカデミーとは嚴然と對立した一般讀書人の教養の糧となるといふ意味で岩波の書物は民間アカデミーの建設に大きな貢獻をして來つゝある、などといふと少々誇大な言ひ方だとこゑるが、本書は正にかかる岩波的傾向を最もよく代表した顔籍である

✕

即ち本書は八杉貞利教授の還暦を記念し門下生等を中心に編纂された記念論文集で、米川正夫、馬場哲哉、除村吉太郎氏以下二十八氏の論文收錄、菊版六百頁に垂んとする大冊である。其中主なるものをあげれば十九世紀露西亞のリアリズム文學……米川正夫、ソヴェートの詩……上田進、わが國の[illegible]に與へたロシア文學の影響について秋田雨雀、ソヴエート映畫……馬上義太郎、果樹園藝の劃期的發展とミチューリン、ソ聯邦に於ける貨幣と商品との關係……伊部政一、ロシア文語史概說……八杉貞利等々

八杉貞利教授が優れたロシア語學者であつただけに本書に收められた論文も概して文學藝術に關する方面が多いのは當然のことと見るが、かつての華やかな左翼的ロシア文化紹介時代に比して何處か研究方法も沈靜したと見られぬではないが、それだけにまた落着いた地道な研究も少くない。例へば近代露西亞文學の持つ「哲學・觀念的な特性」やレアリズムに對して廣大な融合性などの再評價(米川正夫氏の十九世紀露西亞のリアリズム文學)といひゴーゴリ、ドストエフスキーの作品についての再檢討に見られる精緻な分析があり、初期のゴーリキーについての論策としては二葉亭の杜撰さを指摘する[illegible]氏の一文も示唆的だし、更にまたロシア文學が近代日本文學者の根本的な氣持を決定するに最も大きな影響を與へたとなす秋田雨雀氏の一文は短文ではあるが興味深きものがある

✕

科學 技術方面の研究では[illegible]氏の『果樹園藝の劃期的發展とミチューリン』が注目される。これはロシアの[illegible]に於ける數々の果樹を創生しまた世界園藝に劃期的に偉大な貢獻をなしつひにレーニン賞をもつて報いられたミチューリンの不屈の精進を描いた評傳的論策で頗る感銘深く『ソ聯邦に於ける貨幣と商品との關係』(伊部政一)に於いては著者は『貨幣と商品との相互循環が個人經濟生活に作用する範圍に於いては消費生活に限られ、公共的經濟活動に作用する範圍に於ては生產部門に於て行はれてゐる』(四七三――四頁)ことを指摘して資本主義社會に於ける貨幣の運動とやゝ樣相を異にせることに着眼した興味深い研究である(三圓八十錢、東京・神田一ツ橋二ノ三、岩波書店)――菊川年――

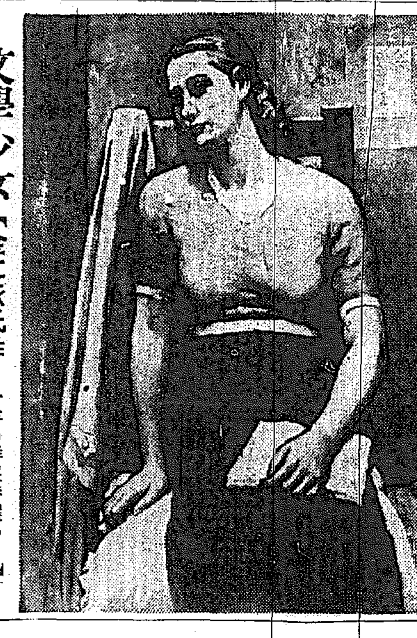

文學少女【金仁承氏作　今年の鮮展特選から】

轉向手記　歸る兵隊

難波虎一著

「私は小說家でもなければ、文士でもない。たゞ一介の無產運動家に過ぎなかつた。その私が〝戰場から白衣の凱旋へ〟の血涙の轉向手記を書いたのである。……私は、無產運動に身を投じてより、今日迄實に十有五年、政黨政治のはなやかなりし頃より、前の道を、惡の中を、鬪ひ續けて來たのであつた。然るに昭和十二年七月某日、突如として召集令狀を受取つたのだ。……私は、戰場において全く文字通りの困難な鬪ひの中に大和魂が何處にひそんでゐるかを、ハツキリと摑むことが出來た。日本人は矢張り日本人に間違ひない。……」と先づ著者は述懷してゐる

不幸白衣に身を包んで凱旋した著者は召集令狀を握つた瞬間から一兵卒としての戰場生活の感激の記錄を書きつゞつたのである。本能は理性より強いといはれる、轉向といふことは一方からいへば理性の世界から本能の世界に立ちかへることだらう しかし理性と本能をたゞ二つ切り離しただけでは問題はひとつも解決されない。戰場生活の苦鬪の中に如何にして我々日本人の生きる道を發見したか、著者にひたむきに生きる大きな道を發見したといふ意味で本書は注目すべき讀物である(一圓・東京・大森・新井宿四ノ九八九大治社)

關ケ原大戰の眞相(尾池義雄著)

從來關ケ原の大戰を記したものに日本戰史の如きものもあつたが、戰記は史實に嚴正で大衆の讀物には適しない。本書は文書記錄等の根本史料と日本戰史を經とし、關ケ原軍記大成及其他の傳說的記載を緯として作られ文章も平易な筆致を用ひ平易をモットーとしてゐる『石田三成を中心に』と題されてゐるが著者一流の見るべき見解も散見する好個の國民動亂史話である(一圓八十錢、東京・京橋・銀座西八ノ五、興亞書院)

無刺戟で
殺菌消炎
止痒整肌
作用の優れてゐる
皮膚良藥
✕
藥價十錢より、各地藥店に有り、總代理店東京日本橋區本町一丁目
株式會社　玉置商店
ヨーチオ

これから流行る……
初夏の皮膚病
痒疹・濕疹・とびひ・田虫・水むしには
殺菌消炎する
滲透療法がいちばん良い!

梅雨を前にひかえて、皮膚病に悩まされる人が、またしても殖えて來ました。特に今年は三四歳から七八歳の子供を襲ふ『ホロセ』といふ一種の痒疹が早くも猖獗しはじめ、また膿疱疹も大變流行して居りますから、お子さんのある家庭では充分ご注意なさる必要がございます。

皮下の病巣へ　深達して

はじめ粟粒程の おできも爪で之を搔きこわすと、それからそれへ擴がり體からだ一面にすぐふえ易い。とりわけ初夏は氣温が高い上濕つぽいので皮膚病菌、例へば糸狀菌、化膿菌、球菌などの繁殖には極めて好都合なシーズンゆえ、病勢の進行がとても早いのも止むを得ないのです

さて、皮膚病に 一度罹ると、なかなかなほりにくいのは何故でせうか。之は病原たる化膿菌や糸狀菌は皮膚組織深く忽ち潛入する性質があり、また疥癬虫は皮下組織へ隧道狀に寄生して產卵繁殖するためで、いつたん皮下の奥深い所を侵蝕し、病根をつくつて根を張つたバクテリヤは、極めて優秀な滲透性と強い殺菌力を併有する藥で徹底的に殲滅しない限り容易に殺し絶やせるものではありません。

以上の二大條件 即ち滲透性と強度の殺菌力を兼備し、更に消炎、消毒、癒痒、整肌の作用を有する『ヨーチ水』が皮膚藥中の白眉として非常な好評を博してゐるのは當然であります。ヨーチ水は水性で皮膚へ滲りますと速やかに皮下へ吸收されて行きます。そして表皮、皮下組織まで殺菌し、明快爽潔な治療作用を發揮して、頑固なこぢれた皮膚病も忽ちよくさつぱりさせる效果の早さ、確かさは一般によく知られてゐるところであります。

なかなか癒らぬ 頭瘡と頑癬

厚ぼつたい痂皮が出來、ジタジタと脂汁でしめつてゐる頭瘡は、とび火程ではありませんが可成り頑強な病で、それに頭毛のなかや、毛のはえた所などへ出來ますので誠に始末におへませんが、ヨーチ水で丹念に手當しますと内部から乾いたカサブタがぽろぽろ落ちて來ます。

陰金頑癬……陰股を白癬菌で犯される都會人に特別多い。これはまた痒くてたまらぬもので、ひどくなると歩行で擦れるだけでも飛び上るぐらゐ痛みます。就中頑癬菌の繁殖は猖獗極まりませんが、ヨーチ水は少しもしみず痛まず、しかも痒みを去り、ただれた患部の肌を丈夫にしますから理想的と云はねばなりません。

しらくも、ハタケ、くさ、たむし、がんがさなど惡性皮膚病にヨーチ水がどんなに効くか、それは實驗して戴くのが何よりの早判り致しますので御勸め申上げることを希ひます。

お肌の
汗ばむころ
ミツワの使ひ心地は
何とも言はれません

けふこのごろ、汗で汚れたお肌や手をそのままにして置きますと、氣持がわるい上に、健康にも有害です。いつも綺麗にさつぱりと洗ひ淨めて置きませう。それには、あやふやな石鹼は却つて皮膚を害しますから、よい石鹼を選ぶ事が一ばん大切です。名實ともに第一流のミツワときめませう!

最高の原料と工程で
完成されたミツワは
經濟的な溶解度
卓拔な整肌作用
的確な殺菌作用
…………の點で
世界的基準品です

入浴にも洗顔にも　名實ともに第一流の
ミツワ石鹼
本舗　東京・日本橋・兩國　丸見屋商店
W―55

中鮮京日

京畿道通信網
仁川支局（電話三五七）開城支局（電話四五五）永登浦支局（電話一二六）水原支局（電話三一二）長湍、汶山、江華、楊州、平澤、驪州、安城、漣川 各通信部

京城にも呼びかけて 今後は一切日本へ
在鮮中國人の貯金や保險

本紙の記事に 頼母し仁川華商の叫び

【仁川】仁川在住中國人の保險契約問題に關し業者の活動を望む本社記事により仁川華商商會部數名は二日午後四時就業事務に急集行部の結果、從來本問題に關しては餘り深く考慮してゐなかつたが、新東亞建設については日支の提携が必要であり日本の使命遂行に協力することは當然であり、日本人に向けず日本のために中國人も日本へ貯蓄することが當然であるといふことに意見の一致を見、從來外國保險會社に契約してゐた火災保險も契約期間滿了後は直に日本會社に加入することを決定すると共に、中國人の保險契約金についても調査を進めたところ、二百萬圓に上つてをり、京城在住者の分は優にこの二倍に及ぶものと推定されるので、京城在住中國人にも歩調を合はすやう呼びかけることゝなつた、また同樣本紙記事によつて未開拓の火災保險京城出張所主任伊藤良氏は二日來仁、華商會々長と交渉の上同會長孫景三氏を代理店として今後華商の保險契約を一手に引受けることゝなつた

惡疫豫防注射
【開城】開城府では府と協力して一日から十日まで府内廣鹿、東部、北部、北部禮拜堂、南北禮拜堂で各所でチフス豫防注射を實施

地主總會
【開城】開城郡では米穀增產計畫の徹底を期するため去る廿一日午後一時から管内の地主會談總會を開催、今年は畓一反歩あたり籾一斗、合計一萬石を增加の目標で計畫通り行けば十五萬石の收穫となる譯である

平溫寡雨 五月の氣象概況
【仁川】本府觀測所發表の五月の朝鮮氣象概況は左の通り
◇…中國附近に高低兩氣壓の去來活潑な割合に平穩晴天で降雨少く日中は氣溫の昇騰が少かつたが、月末ごろに及んでかなりの日射を見て暑かつた
◇月平均氣溫は中部以南は一六度內外、北部は東岸は一〇度以下他は一三―一五度で概して平年と大差ないが、咸南の一部では一度の過低となつた
◇…最高氣溫の極は中江鎭のみ既往の記錄に匹敵する高溫を見た位で、他は特筆すべきものがなかつた、降水量總計は京元線及び中江鎭は一〇〇粍を超えて目立つて多く、次は日本海側の南岸に七、八〇粍、他は五〇粍以下で平年より南鮮及び北西方は五〇粍餘も少なく、早くも同地方では用水不足の聲が高まつた、降水日數は南部は三―七日中部以北は一〇日餘であつた
◇…日照數（％）北部は四、五〇％、他は六〇％餘で概して平年並みだが、南岸のみは一割餘の多照であつた、斯月の中、目立つたことは、九日中部以北に諸所降雹し、鴨綠江上流には時ならぬ尺餘の降雪に見舞はれ、翌十日には京義線一帶に降雹を見、越えて十八日には鴨綠江に降雹を見たが何れも被害はなかつた模樣である

松の樹さへ丸坊主
麥、桑、野菜類は全滅
楊州郡隱縣面の雹禍意外激甚

【議政府】楊州郡一帶を襲つた去月廿五日の降雹被害狀況は、その後調査によると隱縣面が最もひどく、栗大の雹が約二十分間降り、隱縣小學校の硝子は殆ど四十枚を破壞され、麥は全滅、やむなくその麥を刈取つて田の肥料にしてゐる始末で、また桑や野菜類はもとより栗や松などの丈夫な樹木の葉まであらゆる植物の葉は悉くふるひ落される、農村の慘狀はその極に達してゐる、營農家は蒔く種がないため、耕作を捨て、麥の收穫を唯一の樂みに希望を賴つて來た農家では、この禍を如何に過すか、郡ではこれが善後策に一日から道郡守以下現場調査に出張中であるが、一般の同情を希望してゐる

面協當者詮定
【江華】江華郡では一日午前十時から郡會議室に面協當者（郡農會、金組）月例會の打合會を開き左の諸項を打合せた
農村振興會の組織機構の整備充實▲短期農民訓練所入所者詮衡▲中堅青年講習會開催計畫▲農村振興會に於ける婦人部及び青年部設置▲蠶繭共同販賣▲麥繭共同販賣▲秋蠶種申込督勵▲畜舍の消毒實施▲牛豚の增殖▲捕秧指導

お株は仁川に 鎭南浦の籾 出廻り不振
【鎭南浦】穀物の出廻りは相變らず衰微の氣味である、主な原因としては先づ貨車不足が第一に擧げられてゐる、現在定州を中心に約五百の貨車割當方要求中であるが不足のため順調にゆかず鎭南浦港に廻つて仁川における籾の出廻りが旺盛となりこの所鎭南浦はお株を仁川に奪はれた形で然かもこの不振現狀に對して別に策の施し樣もなく困惑の態である

聯盟理事大會へ
【仁川】國民精神總動員組織の强化とその精神總動員と實踐のため京畿道では來る七日道廳に町邑面聯盟理事大會を開催することゝなつたが、仁川府からは左の町聯盟理事が出席することゝなつた
代田勝治、市原雄吉、長野茂樹、中條榮藏、北岡元榮、李明興、金泰勳、曾谷乾、曹柞澈、申鳳根

資材難を克服 京電春川支店 新增燈引受け
【春川】京城電氣春川出張所では時局による電材料缺乏のため新增設の申込者には假申であつた新增設を引受けることゝなり五日から月末までの申込者には既設取付工事費を無料とする外定額燈々を高燭光に轉更の場合はその月分の差額料金は受けぬとの特典を附し、なほ未燈需要家についても翌月分料金はこれを免除することを發表して邑民に好感を與へてゐる、時局による工事材料缺乏のため、仕方なく切角の需要新增設を謝斷りして來たのですが、京電販賣課の非常な努力によつて本社より相當額を補充してくれたのでこれを機に補充することにしたもので、材料乏しきを補ひ新設增設を引受けすることになりました

加平に道立木工傳習所 農工併進に拍車、近く開設
【加平】天惠資源を擁してその地方的特異を發揮してゐる加平郡では「農工併進」に順應すると共に地元農山村の副業經濟を助長し近く道立木工傳習所を開設することとなり着々準備を進めてゐる、即ち一面道費補助による外、地元面の京畿道の特志寄附により設立を見ることになつたもので、傳習生は主として郡內外より約二十名內外を入所せしめ約六ケ月間をみつちり指導してゆくゆくは組合組織の下に副業化經濟達を圖る筈で郡當局は大童となつてゐるが、京畿最初の試みではあり、また山村にふさはしい副業獎勵であるのでその結果は多大の注目と相當の期待をかけられてゐる

開豐郡勤勞隊 第一陣出動
【開城】各面農村中堅青年から選り拔いた開豐郡勤勞報國隊第二回出動部隊員六十餘名は三日から鷹峴方面の京義複線工事に從事するが、作業期間は約四十日間の豫定である

野口商會改組
【仁川】府內海岸町四丁目二回漕業野口商會を新たに株式會社野口商會設立、監築面に繼承業務の一切を繼承せしめ去る一日から營業を開始した、因に專務取締役には前支配人三浦泰雄氏が就任し、店主野口ノシ夫人は取締役となつた

水原に發疹チフス
【水原】邑では、傳染病流行期に先だち邑民全部に豫防注射を行つたにも拘らず、大邱町李鍾熙外三名は五月廿一日發疹チフスと診斷せられ、警察では防疫に大童となつてゐるが、城內方面にも數名の患者がある

龍神降り給はず各地に旱害
苗代の被害百町歩 大邱地方も漸く深刻

【大邱】數旬來降雨なきため大邱を中心とする田畑の畑作は漸く被害化しつゝあり各水利組合、洑水利用等の水路は日に日に涸渇し苗代は灌漑水の不足から龜裂の慘狀を呈してゐるがその被害面積は百六町五反歩で中約五割は旱魃化しつゝあり他の農作物にも影響し農民達の憂慮は日增しに大きくなつて來た

旱天に冷害
【鐵山】五月初旬ごろの降雨に一般農家は愁眉を開いたが最近二週間に亘り一滴の雨なく旱魃と冷氣が續いた結果畑には水分の不足のため發芽不完全の上に腐敗する所も續いて特に麥の稔實期に當る旱魃で枯死を免れない狀態となつた、なほ病虫害の發生で農作物の被害は甚大で農民は之が對策に腐心してゐる、殊に二暇城、普水、寺對方面の如きは苗代の一部立枯れ又は生立不能に陷つてゐる所あり、且增收を豫想されてゐる麥作の如きも今後更に旱天が打續ければ減收は免れぬ現狀で過去の事例からも見逃し得ない現狀で過去の事例からも

棉作は全滅か
【酒川】酒川地方も旱魃による農作物の被害が續出し殊に郡當局が獎勵中の棉作は植付時期に際して時局に順應し棉作增產に大馬力をかけたがその努力も空しく水源に傳ふ五日以內に降雨なければ全滅の深慮なき狀態で一般農民は非常に憂慮してゐる、郡農會ではこれが對策を講究中で十日以內に降雨

事故發生を防止
【晉州】近年稀な旱天つゞきに晉州郡內は用水の不足又は飲料水の缺乏を見るに至り雨乞に關し左の通り取締ることゝなつた
一、雨乞のため綱羅又は祈禱等は一切之を許さず
二、名稱內容の如何を問はず雨乞行事のため多數集合、喧騷する如きはこれを嚴に禁止する事
三、雨乞行事の實施につき部落を行ふため多數集合するが如き場合は豫め任意屆出をなさしめ必ず警察官の指導を受けしむる事
四、雨乞のため斷食をなすが如きは頑なる迷信に過ぎざるにより成るべく禁止するを原則とするも已むを得ざる場合は日時場所內容等につき各種事情を考慮し適當なる制限を加へ行はしむる事
五、雨乞に對する各種迷信の如きは極力これを除去し邪說の如きに對しては夫々法規に照らし嚴重なる處置をなし一面地下水の汲取りその他合理的方法を講ぜしむる事
六、本件の實施取締に關しては面其の他關係有力者が協調圓滑且取つて妥當なる措置をなす事

ひと聲啼かせてみたい
生捕つた佛法僧

こればかりのもんだつたら
くらいでも棲んでゐます

【全州】全州府近の深山には佛法僧が多い、鄰あたりでヤイノくと騷いでゐるが別に珍しいことではないといふ話をよく地方の古老から聞かされるが、さういへば話はさうかも知れぬ、記者は昨年の九月七日附本紙で全州農學校では『俗離山から捕つた』といふ一羽を手に入れたら、それが圖らずも昭和十二年だつた『佛法僧』であつたといふ記事を紹介した事があるが、記者は又今年五月二十八日の佛法僧を確實にキャッチする機會を得た

記者はその日全州府會の面々一行と共に全州の東北に距る約四里の松廣寺に遊び、更に北高女校北郷さらに行程を延ばし、約一里の深山中にある有名な威鳳寺まで强行した、この邊一帶は威鳳山と言つて稀な森林地帶で水原高農の演習林となつてゐるだけ林相も立派で、土地の者が荒さないだけまた珍しい鳥類が樹間に飛び交ひ、浮世で聞かれないやうな珍しい美しい鳥の聲に恍惚とさせられる事も珍しくない

てうどその日、この威鳳寺には北高女の有賀教諭が鳥類の標本採取に、又全州本町の山本壽生氏（文展入選畫家）が先行して有賀氏は山に渉り、山本氏は取材に出かけたところであつた、記者の一行が着くと山本さんが『有賀氏が珍しい鳥をとつた』といふので、やがて下りて來た氏に尋ねると

『赤色の頭かと思ひましたが、どうもこの翼の波斑を見ると、これが佛法僧ではないかと思つてゐます』

といふ、なるほど昨年農學校で手に入れた『野鳥雜誌』による特徴、即ち

『大體アウムやインコのやうに薄い綠色を帶び頭は黑く喉と頸とは濃い紫色を帶び嘴と脚は眞紅な色で、遠方から見るとたゞ黑く見えるが下から見ると翼の中央に大きい斑紋がはつきり見えるので直ぐ他の鳥と識別する事が出來る』

といふ主張の特徴とそつくりである

『野鳥雜誌』には佛法僧と鳴いて飛ぶ鳥を聞き話した所ならそれは『コノハヅク』であつた、故に『佛法僧』は『コノハヅク』であると二百年來の議論に對し斷定的な判決を下してゐるので、これをもつて正當な判決とすれば有賀氏が捕つた佛法僧も『佛法僧』であり『コノハヅク』といふ事になるのであつて『佛法僧なりや否や』といふ難しい問題には觸れる事なく記者はこの權威者たる內田博士の『佛法僧』論に信倚して、こゝに鳥界の『佛法僧』を紹介したまでである、希ふところはうまく飼育して美聲『ブッポウソウ』と一聲でいゝから聞きたいものだ、さうして百の議論を解消して了ひたい【寫眞＝獲れた佛法僧】

初夏の濱は朗か
稀有のグチ景氣に 仁川水產市場賑ふ

【仁川】仁川水產市場における五月中の鮮魚委託販賣高は十八萬八千四百五十五圓六錢で、昨年より約五萬圓の增加であるが、これはグチの未曾有の大豐漁によるもので、グチは昨年の約倍額十萬圓を突破した、なほ今年に昨年に比べすべてが非常な豐漁であるが、水產關係者は、昔から戰爭が起つて亂世の時に魚族が出たが必ず豐漁と言ひ傳へられる時、日本の國威が宣揚される時こそ必ず豐漁なので、日支事變も愈々日本のために有利に進展し日本の大使命である、新東亞の建設にますます順調に展開してゆくであらうと二重の喜びに浸り、初夏の大豐漁に沸き立つ濱はいよいよ朗かに賑つてゐる

猿智慧からの放火
【水原】去月廿七日午後九時ごろ水原邑山町三丁目五十二番地から出た火事は大事には至らなかつたが、原因取調べの結果放火と判明した、即ち犯人は先頭から家や家財を賣り拂つて二百五十圓を所持して同家に身を寄せてゐる姉の李金男から百六十圓を借りてゐたが、其の返濟に窮した揚句、姉を同家より追出さうと放火したものと判明、目下水原署で取調べ中

廣州郡の綠化運動
【廣州】郡農會技術員は一般郡民の愛林思想を喚起し綠化運動を行ふため今春來造林計畫を立て植栽總數十九萬本、造林三十一萬七千本、播種二千三百五十二立といふ植樹を行ひ、綠化運動を目標に邁進してゐる

廣州郡下の林野伐採
【廣州】廣州郡當局が十三年度中に許可した管下の林野伐採件數七百件でこのうち用材六五八一尺〆、製炭材九六八七尺〆、長硏一六一五一尺〆、薪炭材一四一四一五五尺〆で更に郡內消費は用材一三八一尺〆、長硏六四六〇尺〆、製炭材一七五〇尺〆、計一四〇三一尺〆、農家一戶當り消費は用材八尺〆、長硏四尺〆、薪炭四六尺〆の割になつてゐる

建設に動く巨手
さすがにドッシリ 鐵の都、茂山
動かぬ大三菱の橫顏

十日の午後五時ごろ咸北線の終點茂山に到着、一日ぶりで漸くお日さんを拜んでホッとした、茂山にさすがに鐵の都…何がなしにどつしりとした貫祿雰圍氣が漂つてゐる、記者は半年ぶりでこの地を踏んだが、町には刷新し家屋が增えてゐるし道路は水道工事で掘返されてゐる、やつぱり鐵山景氣…と言ふ氣と、それに、大陸の木材景氣は爭へない、こゝ數年來、茂山は實に目まぐるしい大轉換をやつてゐる、名もない山地の一木材市場から一躍北鮮國境の兵站基地として興亞國防產業の表花道から華やかに登場した茂山である（人口約一萬）だが！然し、その轉換が餘りに大きく且急激であつた爲いま過渡期の茂山はその颶風の中にとまどひしさうである

そして又果して聞くが如くんば三菱の鐵山經營は大財閥風を吹かして、共榮風の中に溶け込まれてゐないといふ聲を聞く、茂山の地方問題などトンと顧みない、國策事業の手前に直て我儘武者な振舞が多いとの非難には、はとぐく呆れもの茂山人は！…と地方人はこぼしてゐる、三菱にすれば世除不評判が當たかく、現地にある出先の人の問題であらうか…兎も角評判い不評判である、なる程、行つて見ると恐ろしく偉大ぶつた非事業家的タイプの男が山長としてをさまつてゐるし、この三菱が

萬圓で買つた、此鐵山が今日ではとても金で評價出來ないといはれる迄重要な國家的資源として開發される迄になつたのだからいはゞ大した鐵成金？である、歐洲戰爭時代の鐵成金は鐵分價格の暴騰に暗根を施したものだが、此前の鐵成金、三菱は却々どうして遊い…まるでそこいらの成金人と一緒だ…と下にそれに輪をかけたやうな頭の方が三、四人ゐる

少し脫線したがそろく本題に戾らう、茂山には、新站、茂山間（三五キロ）の鐵道改修工事を受持つ鹿島組茂山出張所と、同じく、茂山鐵山の諸建設工事をやつてゐる飛島組茂山出張所がある、この外に三菱自體が直營でやつてゐる鐵鑛開發施設工事があり、この工事全額は概算一千萬圓、約七千人の勞働者が鑿く建設の巨手を動かしてゐる

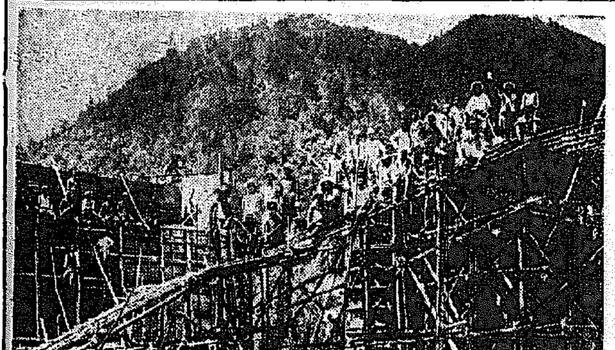

十日吉田屋旅館に一日を、鹿島組の川合、石村兩氏の案內で工事現場を視察した、鐵道工事は新站、茂山間約廿五キロの險路改修で大體舊軌道に沿うて走つてゐる、現在約三千人の勞働者を入れ本年八、九月頃竣工を目ざして工事を急いでゐる、茂山では勞働者に對して『人夫』といふ言葉を使はないことにしてゐるさうだ、開拓戰線に勇む鐵の戰士である彼等を人夫よばはりしては相すまぬ…といふ感謝の氣持から茂山署長の城田警部の提唱で「勞務戰士」と呼ばれる、開拓戰士の稱を傳へ、これを喚止めて勞務戰士結成の萬全を期さうといふので勞働者に對する一般人の觀念は大いに是正され到る所に美はしい隣人愛の花を咲かしてゐる

飛島組は鐵山の工事現場を觀く、名も知れぬいろくの機械がうづ高く積まれてごつた返した全山鐵で成立つてゐるといはれる茂山の中腹にわけのわからないダイナマイトの建物が今盛んに工事中で、これが飛島組施工の選鑛工場である、これが出來上れば第一期選鑛工場の下にまた山腹の黑土のやうなものがうづ高く積まれてゐる、これが選鑛された概念でこれだけがざつと三百萬圓

禁制の俯瞰寫眞
チョイ〳〵繪葉書なども…
國民の自戒を要望

【仁川】戰時下にある今日、高所からの俯瞰寫眞は絕對禁止されてゐるのに、近時この禁止寫眞のヱハガキを使用した郵便物が數通發見されるに至つたので、仁川憲兵隊ではこれが取締に努力してゐるが上野憲兵分遣隊長は語る

我等の國を護るといふ眞劍な氣持で注意してもらひたい、かうしたことがなほ表面に出るといふことは銃後國民の緊張の度が足らないことを示してゐるとも考へられるのである、府內の寫眞屋はじめアマチュアカメラマンの中にもし俯瞰寫眞の原板があつたら自發的に持參して欲しい

朝日釀造總會
【仁川】朝日釀造株式會社では三日午後二時から定時株主總會を開催したが今年度も配當二割を決定、依然業務の進展を見せてゐる

シネマと演藝

劇館【仁川】二日から三日間（晝夜三回、午前十一時から上映）▲松竹大船映畫 島田正男監督『母は高齡』夏川大二郎、高峰三枝子、坪內美子、近衛敏明、大山健二共演▲高國商會提供米國映畫 フランク・ロイド監督 レオナルド・ヒギンス、ジャース・ドナルド・ブング主演▲松竹京都映畫 秋山耕作監督『阪音』八雲不二、北見禮子、大日本映畫『ユニヴァーサル製鬪カメラマン新聞』

東寶映畫劇場【仁川】二日から四日まで（晝夜三回、午前十一時から上映）▲東寶東京映畫 渡邊邦男監督『上海陸戰隊』大日方傳主演、佐伯秀男、月田一郎、北澤彪、佐山亮、丸山定夫、原節子、櫻町弘子、英百合子共演▲RKO映畫『假面の人』ジョージオブライエン主演▲ユニヴァーサル映畫 デビッド・ハワード監督『ヤキメラの逆襲』▲ユニヴァーサル製鬪カメラマン新聞▲會提供「夏場所大相撲日記」七、八、九日目勝負上映▲各社事變ニュース映畫

お茶うけ
◇…仁川府會の議席抽籤決定の結果は、なかなかに妙味がある
◇…一、二番は淺野、淺見と會議所の新正副會頭が仲良く引當て、再び廿六、七番は、新町から仲良く名乘りを上げた代田、飯田の二人が肩を並べ
◇…また、日蓮ビルで事務所を隣合せてゐる森、谷本の兩氏は議席にまでこれを延長して卅番と卅二番と隣合ひ、期せずして『ヤア』『ヤア』と甘酢ぱい笑顏を合はせた【仁川】

人の動き
▲飯田常雄氏（西大門刑務所看守長）會任務のため二日本社開城支局に來訪

△白頭名產、朝鮮みやげ △滋强飲料、御贈答向 ツルチユク 咸北羅南 ツルチユク本舖
△高級耐火煉瓦、同上異型物 △耐火粘土、咸北生氣嶺 生氣嶺製陶所

咸北無盡株式會社 羅南支店

日本舖道株式會社出張所 津田佐源太

鐘紡農務課 咸北出張所

松村大進 殖銀羅南支店

全泰龍 咸北羅南

羅南警察署 署長 川島卯之助

中樞院參議 張憲根 咸北羅南

北鮮醬油株式會社

割烹 赤穗家 咸北羅南

羅南醫師會 山本醫院 由田醫院 酒井醫院 錬石醫院

貧血 結核 治療豫防 胃腸 强化促進 ネオ肝精 鐵劑
服み易い肝油製劑 牛肝臟肝油配合 發明特許
價格低廉 二〇〇錠 二・〇〇 一〇〇〇錠 六・〇〇 二〇〇〇錠 一一・〇〇
試用見本及び「新榮養讀本」無代呈上
製造發賣元 藤澤友吉商店 大阪市東區道修町 東京日本橋區本町 京城府西小門町

訂正 六月二日朝刊七面ニ掲載セル府長李東海ノ入札公告中入札保證金八見積價格百分ノ五ナルヲ誤リ百分ノ拾ニ訂正ス

天香植物園 貸盆栽申込所 京城府茶屋町 電話本局（2）七二〇三番

電話商品券 南大門通三丁目 振商會

京日案內

料金表（料金は總て前金）
一回	一件一回（五行以上一回）
十行以內	一圓五十錢
求職五行	一圓
姓名在社料每回五十錢

合宿 賄人（女）募集內地に… 京城府… 大日本新報 京城…

寄宿 世話係募集 身元保證… 大日本新報京城…

鑛山 彼所員（探鑛及製鍊）を求む… 前中願… 水金山京城事務所

裁斷 裁縫師數名 月給七拾圓以上 本町二丁目二二番地 タカラヤ洋服店

醫師 招聘 成るべく本人御來談又は履歷書御送願 仁川府山手町三 岩井醫院 岩井朋三郎

看護 婦及看護婦見習（內地に原籍を有する方は本人御來談） 黃金町入口 京城醫學博士 本八九番

女子 廿歲より廿五歲位の通勤事務員至急採用 給料其他本人と面談 京城本町四丁目 八千代商會營業所

讓店 目拔の場所 本町五丁目表通り 姓名在社

貸衣 裳、婦人服、振袖、紋付持モーニング其他禮服 貸衣裳店 本町二丁目 吉岡 朝鮮館橫入 電話本六五八六番

カメラ 交換と買入 新品の格安出物も豐富有り 京城本町四丁目通り中程 電話本局五七一四番 水野

賣地 櫻ケ丘バス停留所附近交通至便宅地九四坪御希望の方は直接面談のこと 櫻ケ丘二區八

貸間 二階六、四半 お子樣無き靜かな御夫婦の方を望む 一時的な方お斷り 堀所明町一 電本局一三九七番

電話 特 商品券 高價買入 （タイプライター印刷引受） 京城本町入口停留所前 電本一四五〇番 金厚商會

電話 高價買入低利金融 迅速確實取扱ひ致します 南大門通二ノ三三 電本四〇番 トミ電話店

特別案內

高等住宅地分讓 水道、瓦斯、道路下水完備し、自動車各戶に通ず 位置三坂通り三坂バス停留所より二町 詳細は現地事務所又は辭兵町

室六郎 電話龍山一九〇二番

內線電工募集 一、二ケ年以上經驗者 旅費支給、給料給す 履歷書送れ、面會日通知す 滿洲國牡丹江市平安街 合資會社 新興電業社 滯在先 京城館 大塚旅館

タイピスト 生徒募集 ◎本科 若干名 四ケ月 ◎速成科 若干名 三ケ月 修業 但高等女學校卒業程度 ◎特長 官給タイプライター 日本タイプ 就職紹介 京城府古市町 一〇 京城タイピスト養成所 電本一八八番

女子事務員採用 高女卒業程度の記帳に經驗ある二十五歲迄の未婚者三名、給料五十五圓前後で採用したし 履歷書寫眞添本人持參の事 姓名在社

日・獨・英・發明特許・醫界の權威二木謙三先生御推奬

自力健康器

發明特許

電氣も藥も不用

胃腸と健康

運動不足や病弱も食慾が進み身體は肥る

便通整ひ夜はグッスリ安眠！頭腦が明快！

不老長壽、健康の秘法として、古來より傳はる座禪や、靜坐法、白隱禪師の內觀の法等は、今日で云ふ所謂、呼吸法の一種なのであります。これ等の呼吸法を、近代醫學の立場から研究し、醫學を基礎として創案されたのが、醫界の權威、二木謙三博士の學說による呼吸法であります。

多年の胃腸病や神經衰弱、高血壓、腦溢血等この種の疾病が二木博士の呼吸法によつて救はれた實例は枚擧に遑なく、消化と健康增進、更に精神修養上、他に比類なき偉大なる其の効は、醫者の等しく感歎するところであります。『自力健康器』は、二木博士の學說を物理化し、婦人や、老人にも、手輕に使用し得て、更に、高價に値する結果を生ずる創作用を防ぎ、興味と信念とを持與し、食慾の旺盛から効果せしめる日・獨・英・發明特許の權威ある最新醫療器で、學者、諸名士から種々推奬と讚辭を賜り、全國の愛用者からは、悩みの胃腸病や神經衰弱が治り、メキメキ丈夫になつたと寫眞まで添へて感謝！感激の禮狀を寄せられ、益々大好評！を博して居ります。

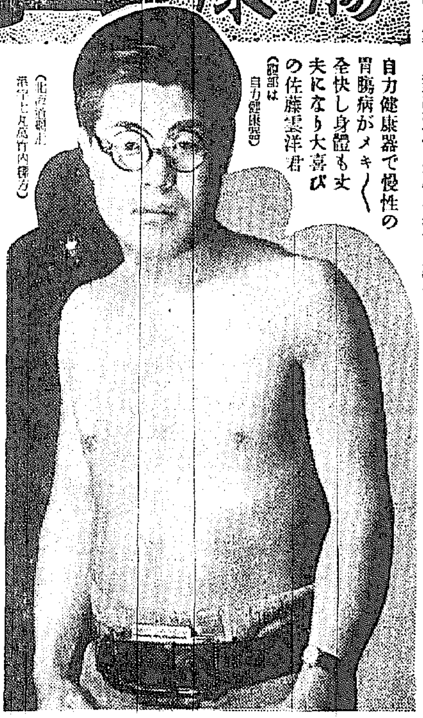

自力健康器で慢性の胃腸病がメキメキ全快し身體も丈夫になり大喜びの佐藤雲洋君（腹部は自力健康器）（北海道網走港字上丸萬竹內樣方）

慢性の胃腸病が治つて二貫八百目肥り健康に

北海道網走港字上丸萬竹內樣方 佐藤雲洋君

私は四年來の胃腸病と神經衰弱で良いと云ふ藥や療法は悉く試みましたが、格別の効果も見えず、身體は痩へ、頭はクシャクシャして氣分が惡く、全く病弱生活のツラサをしみじみ感じさせられました。それが自力健康器を使用して以來、腹へりや腹ナリがとれて食慾が付いて食事が美味しくなり、便通の惡い私が、不思議に快通じ、夜はグッスリと安眠が出來て朝の氣分が爽快なる喜びを覺え、只今では胃腸の病が全治して此の喜びを今は八百目も肥り見違へる迄の健康體となりました。自由に見られたのも、全く驚異的自力健康器のおかげと、日夜感謝感激のみです。

不消化と不眠も

四年來の胃腸病で、消化が惡く、夜はホチホチ眠れず困つてゐたのが『自力健康器』のお蔭で丈夫になり心から喜んで居ります。 石川縣羽咋郡志雄町新宅 堀田〇〇

大好評！大評判！

自力健康器を始めて以來、全國各地の運動不足で困る人、慢性の胃腸病に苦む人、不眠、神經衰弱に悩む人、其の他の病者から、使用後、便通が整つて頭が輕い。食慾も出て身體が肥り、夜はグッスリ安眠出來て、頭腦が明快になつた。腦病や高血壓、其の病まで治つた。食慾がメキメキ出て、我も人も驚く程、身體が肥り、生れ變つた樣な健康體になつたと、感激の禮狀に寫眞添へて、續々と寄せられ、學者、諸名士からも種々と推奬と讚辭を賜り、益々大好評！を博して居ります。

市內及び全國一流藥店にあり

適應症

不眠 神經衰弱
食慾なき人
便秘で困る人
下痢に惱む人
慢性胃アトニー
胃下垂、胃酸過多
慢性胃腸カタル
慢性胃擴張症
其の他、一般病弱に奏効。
胸部病は醫師の指導を要す

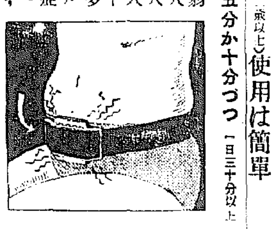

▼女も子供も（十二歳以上）使用は簡單（寢ても電氣も不用 仕事しながらでも自由）五分か十分づつ（一日三十分以上）

自力健康器 家庭用十二圓（送料內地二十六錢 滿洲十三錢）

申込所 帝國敎育會館內 **國民保健振興會** 東京神田一ツ橋六三 振替東京七二一七番 電話神田（四一一〇・四七九四）

ハガキで申込次第 **無代進呈** 寫眞『自力健康法』を一家一册限り無代郵送す

總代理店

大阪 合資會社 丹平商會分店
大阪 株式會社 高橋盛大堂
名古屋 株式會社 小林大藥房
東京 株式會社 松吉商店
東京 株式會社 玉置商店

自力健康器 朝鮮特約販賣店（第一流の藥房）

京城府 本町一 由岸天祐堂／同 本村藥房／南大門通 新井大藥房／長谷川町 高野製作所／南大門通り 大熊器械店／本町一丁目 三越藥品部／同 三中井藥品部／同 平田藥品部／同 二丁目 古城賛化堂／同 北島藥店／同 新澤愛生堂／同 三丁目 阿部藥房／同 宮本千粒堂／同 四丁目 川浪藥店／同 後藤藥店／鍾路二 鐘路藥局／同 三省堂藥房／同 四丁目 山崎仁壽堂／明治町 坂井藥房／同 天一藥房／竹添町 小山田藥局／同 西大門藥局／漢口通 蒔田天一堂／同 三浦藥局／元町二 林藥房／同 岩田藥局／南大門通 三重出版社／同 富士屋藥房／旭町 坪倉藥房／同 小山田藥局／永登浦町 時長藥局／黄金町 朝鮮賣藥會社／同 橋本藥局

仁川府 本町三丁目 北島藥店／上仁川驛前 小林藥房／同 中外藥店／京町 朝鮮賣藥會社／花町 清野藥房／同 横田藥店／宮町 福岡藥局

開城 大和町 西岡藥局／忠北 忠州 中島藥店／同 山本藥店／大田 本町二 小林藥房

忠南 論山邑內 安田藥店／同 山村藥店／舒川邑內 木下藥店／長項 管藥店／大川里 野口藥店／禮山邑內 上野藥店／唐津邑內 野上藥店／江景邑中町 小川藥局／公州本町 シン藥房／大川 林藥局／鳥致院 井上醫仁堂／洪城邑內 秋吉藥店

群山府 大和町 神林藥店／同 武田藥局／同 松岡藥局／明治町 向野藥局／同 天祐堂藥局／昭和通り 大久保藥店／榮町 中村藥局／同 沈藥局／同 東亞藥店

全州 中本藥局／同 松山藥店／同 秋吉藥店／同 奥島藥店／同 原藥店／同 田中藥店／同 宋藥店／同 南原藥店

全北 仁木藥店／同 後藤藥店／同 阿部藥店／全州 大正町 上田藥局／木浦 大和町 木下藥局／光州 本町 木下忠藥局

大邱 大和町 佐伯仁生堂／市場北通 眞弓藥局／中央通 中央藥局／元町 三分一藥局／南城町 門田藥局／東門町 藤村藥局

釜山府 辨天町 藤田藥店／同 大黒南海堂／幸町一 神崎器械店／馬山 石見屋藥房

統營 本町 福島藥局／同 佐藤藥房

黃海 黃海藥房／同 益壽藥房／同 金星堂藥房／沙里院本町 三浦藥店／信川邑內 光世堂藥房／同 位田藥房／兼二浦邑 兼二浦藥局

平壤府 大和町 森田藥房／同 松岡藥局／同 飯田藥店

平南 遠藤愛生堂／同 日鮮堂藥房

鎭南浦 岸川藥局／同 阿比留藥店／同 福島藥局

新義州 本町 阿部藥店／常盤町 三和堂藥局／同 ユニオン藥局

平北 今岡藥店／同 村本藥店

江原 金剛藥局

元山 本町三 池田回天堂／同 伊藤藥局

清津 北星町 中村藥局／同 稲垣日本堂

羅津府 羅津藥局／同 濱口藥局／同 三好藥局／同 マシマ藥局

羅南 生駒町 稲垣日本堂本店／同 ミドリ藥局

咸北 菊池藥局／同 野田藥局／會寧 稲垣日本堂／同 稲垣日本堂

北 上下面 柏樹藥局

健康のため一日も缺かされぬ・

藥用クラブ齒磨

專賣特許の殺菌劑配合

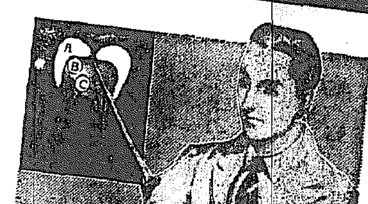

★八大特許應用の優秀藥効性能

上 の圖をご覽下さい！ それは齒の斷面圖で、Aと云ふ白い部分が卽ち齒の生命とも云ふべき琺瑯質です。若し齒糞が口腔を完全に殺菌清掃なさいませぬと乳酸菌や腐敗菌の作用で琺瑯質中の石灰質が蝕まれ、連鎖狀球菌及び葡萄狀球菌のためにニカワ質が侵されてポッカリと穴が空きムシ齒になるのです。

★それら有害なムシ齒のバイキンを殺菌しますにはクラブ齒磨に限ります。何故なら配合の殺菌劑クロール・オルヴアクロール及びヨードチモールによりまして一〇、〇〇〇倍のうすい液でもそれらのバイキンを速やかに死滅させ得ますから……

★ムシ齒を未然に豫防する…

强 力な淨化力！に加へるにクラブ齒磨は更に獨特の優秀藥効性能を兼備してゐますから齒や齒グキからガッチリ補强されてムシ齒は勿論齒槽膿漏を未然に豫防し更に更に皆樣に健康をもたらします。

★その上クラブ齒磨の匂ひも味も爽快なことは……一寸たとへるものがないほどです。お子樣にお勸めになると一番てつとり速く解ります。どんな齒磨嫌ひの弱いお子樣でも自分から齒を磨くやうになりますから……

罐…十三セン以上各種 チューブ…十八セン・廿五セン
コドモハミガキ…十セン

H－85

内鮮を繋ぐ融和の道は坦々だ
嘗っての赤い闘士にも
握る眞實一路愛の慈手

南總督を先頭に全鮮をあげて怒濤の如き勢ひで國是『内鮮一體』の實踐と皇國臣民運動の擴大が叫ばれてゐるとき、これは聖戰下に咲いた香り高き『内鮮一體』の花であり、皇國臣民の感激を物語る朗話である

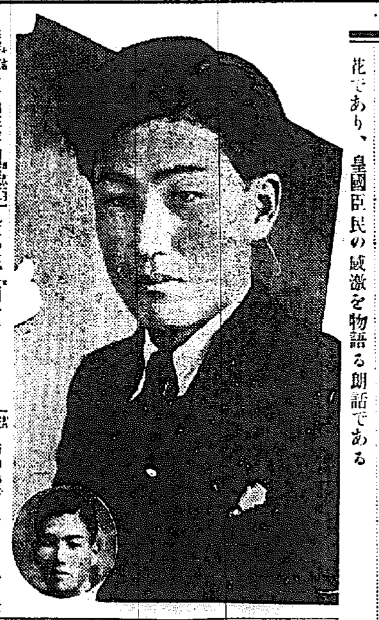

【京城府古市町四三金物總販工具商片山繁一氏(三二)がある要件である年の暮西大門刑務所を訪れたときであつた、ふとしたことから朝鮮慶尚南道生れの朴應根(二三)といふ青年の暗い過去の生活を知つたのだ、この朴君は大邱高等普通學校四年を中途退學し、十歳で東京に渡り流轉生活を續けてゐるうちにつひ赤い思想の洗禮を受け、當時の陣營を牛耳つてゐた全協に投じ、機關紙『勞働線』の編輯にたづさはり、錚々たるアジテーターとして活躍してゐた、これとても住良い天地ではなかつた、やがて、囹圄の身となり、時には東亞新秩序建設に邁進してゐた、世間からは『赤』の烙印をおされ狹い世間を狹く送らねばならなかつた片山氏は時代の落伍者として苦しんでゐるこの青年に何となく心惹かれるものを感じたので『よし君が眞直ぐに僕を訪ねて來給へ、及ばずながら、親身になつてやらう』と温かい情の言葉を與へたのであつた、世をすね、人の溫情を知らぬ朴君ではあつたが何故かこの片山氏の一言が大きな希望となつて殘つてゐた

『そ』れ以來片山氏は常に冷たい獄窓にある朴君を訪ね『決してくよくよするな、間違つた思想は清算せよ、君もその若さで世を捨てることはない、日本は今總協力で東亞建設に向つてゐる、大いにやらう、こんどこそは道を誤らず、皇國臣民としての正しい自分を生かさうぢやないか』と勵ますのであつた、朴君はこの時はじめて毅然と日本人であることを自覺した、日本に生れた幸福を感じたのだ、一億も日本人の一人だ、今からでも遲くはない、日本國民としての義務を果さう』と強く心に誓ひ、それ以來彼は囚人の模範となつて眞面目に服役した、やがて刑終へて希望に滿ちた半島の空の下に起つたとき、一番はじめに思ひ出したのはやさしい言葉で激勵してくれた片山氏の面影だつた、朴君は一路片山氏を訪ねていつた

『片』山氏は朴君にたがはず朴君に暖かい手をさし延べ、同君を自分の許に引とり、事務員として採用した、朴君は片山氏の恩に報いようと眞實一路に働いた、片山氏はこの正直な朴君に自分名義の廿五圓拂込の株一百株を與へ千五百圓を拂込んでやつた、しかもその上、三千圓を投げ出して彼にとつては再生の巢である住宅を建ててやり、月八十圓の給料を支給し、さらに親代りとなつて國許から花嫁月娘さんを娶つてやつた、いまでは朴君は片山氏の温い庇護の下に明るい更生の道を雄々しく踏み出してゐる

古市町に片山氏を訪れ、ば

『そんなことを新聞に書かないで下さい、たゞ朴君の氣性に惚れこんでやつただけのことです』と謙遜すれば朴君は側から

『私のやうな果報者はありません、たゞ一生懸命働いて萬分の一でも御恩返しが出來ればと思つてゐます』

語る朴君の眼には何にも變る片山氏の溫情に身を賭けてもと思ふ内鮮一體の麗しい淚が光つてゐた【寫眞】片山氏(圓)と朴君

神域の勤勞 丁子屋でも奉仕

神宮神域の勤勞奉仕に、京城南大門通丁子屋百貨店も勇躍參加することになつた、同店では小林社長を先頭に五日の全店公休を利用して京城運動場の擴張工事に府民奉拜所の建設工事に全店員中から野外の肉體勞働に堪へ得る者のみをすぐつて男女店員四百五十餘名の勤勞奉仕隊を組織し聖なる汗の奉仕に從事することになつた、同店では語る

小林社長以下店員總親和の勤勞奉仕でみんな意義ある五日の奉仕を樂しみにしてゐます、第一回の作業は五日ですが第二回第三回もこの仕事を續けて一日も早く一般府民のために京城運動場の良き足場を作りたいと思つてゐます

"ちんころ"何處へ
銃後の少女を探ねる勇士

【解縣にて桑原特派員】

『あのちんころはいまどうしてゐるだらう』一年近くの間賦けられた可愛い

京城の小學生中村千代子さんからの便りがふつゝり杜絕えて片岡部隊の勇士川人聯市上等兵(京城永登浦出身)は心からさびしさうだ、お父さんの名前も聞いておかなかつたし、ちんころ(これは千代子さんの愛稱である)の出てゐた學校もわからない、たゞ京城永登浦町四ノ一八とだけでいまとなつては全く雲を摑むやうなんだ、それは

去年の七月だつた、朝鮮北京後慰問袋から選られて來た慰問袋や御方々などの慰問袋の中から川人上等兵に當つたのがその頃三年生だつた千代子さんの御方であつた、のびくとした力強い筆づかひ、とても上手な書方だつた、お禮状を出すと折返し御返事が來た、それから慰問袋と

銃後にたのしいお手紙が往復してゐる中に、千代子さんのお父さんは御病氣だといふので、お見舞を送つたのだつたが、それより早く千代子さんのお父さんは亡くなつてゐた、そして三月の末、ちんころはお父さんが亡くなつてもしつかり勉強して百點を取つてゐますといふ、いぢらしい手紙を最後に音信がなくなつてしまつたのである、御見舞は

一日遊びで病氣にな

つてしまう「あのちんころは何處に行つたんだらう」と川人上等兵は、最後の手紙を大切にだいて中島の空を眺めてゐる、さすがに國語生千代子さんのその手紙は達者な字で綴られてゐた

虎の子スラる　平北義州郡批峴面の林本龍金甫漸さん(…)は鐵路見物中、三日午後四時ごろ鐵路祖店百貨店入口で虎の子四百八十圓をスラれ、蒼くなつて鐵路署に泣きこんだ

夏川ほうじ茶

敵屍に供花
バルシャガルの高地に見る
無殘なソ機の殘骸

【滿蒙國境にて三日同盟特派員發】我が鷲の荒鷲のため見事擊墜された外蒙機がバルシャガル高地にもあるとの報に三日記者は早速現場に驅つけた、地點は敵の退路飛行の目的で攻擊したハルハ河畔手前でハルハ高地陣地の砂地である、機體はソ聯製自慢の戰鬪機らしいが我が鷲鷲のため火を發し原型を認めぬまでに燃えてなり操縦者もソ聯人と思はれるが眞黑になつてゐるので明瞭に識別し難い、しかし身長等から見て操縦士はソ聯人と推定される、なほこの地點附近で數名機の殘骸死を遂げた戰友の死體收容のため記者と同行の兵士は附近にあつた野生の蒲公英を手折つて殘骸の上にかかげ乍ら「こんなになつてゐると敵ながら可哀さうだ」と涙しるゝと共に無殘な敗殘の姿を見せる砂丘の盾上の骨と化したソ聯飛行士の運命が何となく氣の毒に感ぜられた

府域の擴張
一寸困ります
電話の統一なんとか方法は？

府一遞信局に
局一經費が不

京城府は最近府域の擴大につれて交通、通信機關の整備が叫ばれてをり、通信交通機關の整備は府の發展上重大なる關係をもつてゐるが、現在京城府内における通信機關のうち最も多く利用されてゐる電話の如きは同じ府内においても永登浦町は府外として一通話十錢の特別料金をとられてゐるばかりでなく、一度呼出して三時間程度待たなければ通話が出來ないやうな始末である

遞信局では新たに電話架設を申込んでも府内のそれに比し數倍の手數料を取られるのが普通局の許可も容易に下りないので京城府當局では數回に亙つて遞信局に對し電話通話區域の擴大と府内通話料の統一につき陳情した、これに對する遞信局の意向では永登浦町一ケ所を府内に繰入するだけでも局舍新設やケーブル架設に要する費用はざつと百八十萬圓だそれに時局下物動計畫に影響されて早急の實現は當分見込薄だからこの點悪からずと謂つてゐる、京城府柳本内務課長は語る

府會によく出る問題ですが何とかして通話料統一と通話區域擴大は刻下の急務です、遞信當局に陳情して何とか早く實現させて貰ひ度いと思ひます

遞信局柿原監督課長は語る

その必要はずつと前から認めてをりまして研究が致してをりますが、府外を電話に府内に繰入させる方法は今のところありません、百萬圓から二百萬圓程度はどうしても必要です、それに物動計畫にも影響されまして早急なる實現は一寸困難かと存じます

光る新バッヂ
"おめでたう"にてれる新府議
きのふ京城初府會

京城府民に選ばれた新府議の初の京城府會は梅雨晴の空も明るい三日午後二時十分から府會議事堂に開かれた、希望に滿ちた初の府會では上杉あつたが任間像、間島滿吉、上杉直三郎の三議員が急病の事件や病氣のため議席に空間が出來たことは一抹の淋しさを與へた、任議員の場合は選擧違反事件だけに新府會は無言の挨拶で空いた議席を見送つてゐた、三名の缺席を除いた六十六議員は何れも新しい議員バッヂを胸に押せながら固さに「氣のよい」"お目出度う"を交換しながら議席に就いた、高尾府尹議長席から

『皆様、お目出度う御座います皆様とこゝに相會して府政を協議することは實に愉快です、時局重大なる折柄、皆様に於ては五萬府民の總協力を御願ひします』

と約二十分に亙つて挨拶を述べたが、議員生活二期以上の高田、山中、古市議員達は物馴れた調子で議場を瞰睨してゐたが、一年生組の新議員は沸き上る感激を押へるのに一苦勞の樣子であつた

府尹は更に參與席を含みて山田總務部長以下各課長、係長を一どうか宜敷しくと如才なく紹介する、紹介が終つて一同起立して今事變に戰歿せる將兵の冥福を祈つて一分間の黙禱を捧げたのち初の議事日程に入る

抽籤によつて議席を決定したのち副議長選擧を行つたが開票の結果三十四票で松本正寬氏が當選した、松村議長席の樣な拍手に迎へられて登壇し「公平無私誠實に職責を果す覺悟です」と所信を述べ、府會運用の抱負を述べて副議長就任の挨拶に代へて臨壇、こゝに目出度くわれらの府會が成立したのだ、かくて府會々議規則第三十七條第二項中常任委員『十五人』を『十八人』に改むの件を上程したが森安議員の動議で讀會を省略して原案通り可決した、議長者は一人もない、これも初府會の寸景だ、直ちに常任委員選擧を行つたが伊藤東作氏外十七名が何れも選出された、この間打ち合せがうまく捗どらず二回も休憩し混雜を聞いたのですつかり時間を取られて仕舞つて總督府の諮問にかゝる市街地計畫街路中一部變更竝に同區劃整理地區追加の件ほか三件の答申案は討議上程が不可能となつた、仕方なく四日は日曜日であるが大いに張り切つて午後二時から更に府會を開催して答申案を附議することを申し合せ、かくて初の府會は役員選擧に終始して午後五時三十分散會【寫眞】初の府會野島副府尹の挨拶

永登浦區劃整理で
評價委員會招集
各種の關係案を審議

京城府では永登浦土地區劃組合の代表的組合員十一名を招致して地價評價委員會を開催、擬地價の査定を聽つたが、來る八日午後三時からは京城府會議室で永登浦土地區劃整理土地評價委員會を招集して土地區劃整理に伴ふ建物その他工作物の移轉費に占有者立退補償金査定に關する件を附議することになつた

產業觀光に力瘤
釜山で新方針を樹立

【釜山電話】朝鮮觀光客の目標はこれまで名勝舊蹟を主としてゐたが事變以來產業朝鮮の價値は急激に推展し産國の大陸兵站基地として輝かしくクローズアップされた現在は現狀を廣く内外に認識せしめる必要があるので釜山では從來の觀光地にこんど新たに朝鮮國營釜山肥料總給所、慶南產業試驗場、富平町公設市場(日曜市場)、釜山中央卸賣市場、朝鮮紡織株式會社の五ケ所を加へ産業觀光地としての大陸兵站の活躍を總體的に紹介することになつた

漢江に溺死體

三日午後五時頃京城漢江水流域下流に男子の溺死體が漂着、頭髮は五分刈り色白く、好男子で衣服其の他不明で黑のフンドシ着用死後三、四日を經過してをり年齡は廿、二、三である、身元取調中

惡周旋屋

京城舟橋町二二番地李方旭(…)は二二、三と作左… 「…の娘…をつれ出し府の何處に賣飛ばさう」と圖つたが…を持つたまゝドロンをきめこんだので龍山署で手配し行方搜査中二日夜鍾路署の手に逮捕された

フイルムは―
なんと云つても富士のフイルム
ネオパンクロ・ネオクローム

京城第一教育部會

京城府では來る六日午後二時から府會議事室に第一教育部會を招集し、議長決定の件、副議長選擧の件、學校費の負擔の件、昭和十四年度第一部特別經濟歳入歳出豫算更正の件(府尹提案)を附議する

試合經過

◇第四回(早)松井四球、村瀨の前邊で二、三進、なほ四回戰以後の試合經過は次の通り

ヒットエンドランで二、三進、南村三飛、木村左飛落球で一死

◇八回(早)柿島二飛、二好中飛、松井右飛(慶)飯島投手頭上を抜く安打したが宇野の強打に二壘封殺

◇第五回(早)三者凡退(慶)楠本二壘、高本右飛、水野四球、根律捕手の妨害で生き宮崎三前トンネルで水野生還、根律、宮崎二、三進、大館三壘ベースを原めるフェアー問題で物言ひがつき二十五分間タイム飯島右飛

◇第六回(早)三好遊飛落球に生き松井右飛、村瀨中前安打、南村左飛、三好、村瀨二、三進、木村投手(慶)この間早稻田近藤投手と代る

◇七回(早)(慶應遊擊手が代る)浅井三振、宮方(辻井の代打)三飛、石黑一邪飛(慶)(早稻田捕手野となる)水野一邪飛、根律四球宮崎三前で二進したが大館中飛(早)〇、慶〇

◇九回(早)村瀨遊前南村二前二木村遊前三好に終り五A對零で慶應先勝

慶應	打數30	安打7	得點5	盜壘1	四死球0	三振3	殘壘2
早大	打數31	安打4	得點0	盜壘1	四死球1	三振3	殘壘3

▲併殺 村瀨、柿島、松井、宇野
▲壘打 宮崎、大館
▲試合時間 二時間三十八分
▲審判 早大九、慶應五
▲二壘打 辻井
▲打擊妨害 飯島

早	0	0	0	0	0	0	0	0	0	0
慶	2	0	0	0	3	0	0	0	A	5A

外蒙地帶火災

【ハルハ三日同盟】ハルハ對岸外蒙飛行場地帶スンブルタムスク附近の樹林地帶は去る二十日頃突如猛烈な火事に襲はれ、黑煙天を蔽ひ二旬後の今なほ炎々燃え續け何時消えるとも思はれず廣漠な火災に人民を恐怖せしめてゐる

慶應に凱歌！
後半期待を裏切る低調振り
勝敗決した攻擊戰
早慶一回戰 5A―0

【東京電話】久濶の新勳と觀衆とを両天秤にかけ近來稀に見る興趣を盛る早慶戰であつたが四回までの接戰を除けば餘りにも低調極まる内容で世評を裏切ること夥しかつた

試合は慶應の單調といふか早大の不甲斐なさといふか稀有の一方的試合に終始すると云ふ稀有の凡戰であつた、それは押て前き時間の兩軍攻擊が明暗の二線に判然と區劃され勝敗の第一段階はこの回の攻擊振りによつてその趨勢を明かにした老巧な高木の攻略に早大がピッチング死鬪となり、ヒット・アンド・ランの成功に一四回の早大は松井の四球と見事な利に時間に價値する功績を擧げた、好打して殘壘を出して供に慶應の勝の外野低目を通る直球を右中間に幸運を招き次打者宮崎また第一球一冊は不規則バンドの安打となりこれに引かかへて慶應投律の平凡なに出たのは首掛出來る所で第一球を狙つた三好の打球は、二壘右の安打性の當りとなつて飛んだが宮崎は辛うじてこれを止め僅いて松井の安打が出たのだから三好の一打は實に惜しかつたへたに拘らず淺井の三振は早大の好守備に併殺され早大の敗色を濃厚にした

攻勢の慶應は更に五回二死後から四球と幸運な根律が又捕手の打擊妨害で出壘する運の良さ、更に宮村の失策に一點を加へる等今日の慶應は飽まで勝運に惠まれてゐた、その後に起つた近藤の投球に對する問題の大館の打球は三壘線すれくに抜めたもので止め二點を得たがフェアがフアルに對し早大が頑張に抗議したのは文句なしに不當懺悔るもので、これに對する球審腰田、三壘審判坪井兩君のジャッヂも極めて遺憾な處なもので、あつた、この點一考を要するかゝる戰況も高木が穩然自在、剛へ制球力に發揮の不安もなく投球を續けてゐたのであるから五回までの五點の差は最早や明確に勝敗を分發決定したといつてよく爾後何等の興味も覺えず當然の結果に終末を告げてしまつた、それにしても十一年振りに觀戰を賭けた慶應の榮えある一戰としては餘りに内容粗悪であり、廿分に及んだ早大の抗議で一層試合を低調ならしめ近來にない寂寞たる早慶戰であつたと云ふほかなく、奮起一番二回戰に於ける壯觀な觀戰精神を期待したい

刎ねらる

三日午前八時ごろ京畿道廣州郡大旺面慶宗(…)が京城崇仁町一七三先電車道を通行中東大門行電車に刎ねられ頭部に二週間の負傷した

ビューロー利用の旅客激增

一般旅客がどれだけビューロー案内所を利用してゐるか？ビューローの鮮元鮮道内ビューロー朝鮮支部で昨年中の取扱調査が三日出來上つた、これによると乘車船券取扱高は釜山案内所が廿九萬二千二百八十三圓、大邱が十八萬四千三百三十八圓、京城(三越)が百廿一萬四千三百二圓、同(和信)廿六萬六千七百卅八圓、平壤卅二萬一千六百八圓、咸興十八萬五千九百八十四圓、十月に開設した新義州が三萬六千四百七圓、同じく元山が四萬八千三百六十八圓合計二百六十五萬廿六圓となり鮮鐵旅客鐵道取扱數は五萬九千五百六十三件、案内所來訪者は計三十五萬一千三百十八人、前年度に比べると乘車船券取扱高は六十四パーセント增加、取扱高、案内所來訪者は七十七パーセント增の記錄的大躍進で利用者の驚異的激增ぶりである、朝鮮支部では語る

最近やうやく利用者がビューローの眞價を認めて下さつてこの驚異的躍進を示したがまだく一般の人達はビューローといへば何の手續でもむつかしいものか大きい旅行でなければ取扱はぬものと考へてゐるやうです、どうぞ御遠慮なくドシくく御利用して下さい

傷兵さんに出雲の神樣
愛婦本部乘出す

本部では事變に傷いた傷病勇士の兵隊さんに可愛いお嫁さんを世話しようと、京城府明治町一丁目愛國婦人會朝鮮本部では新たに傷痍軍人結婚相談所を設けることになつた、一方『御國のために傷いた兵隊さんの良き伴侶になつて』と望むお孃さんたちにも母姉の心構へで相談に乘り出し、また各地の傷痍軍人會、陸海軍病院、軍人援護會支部及び愛婦支部分會等にも連絡をとつて出來の細採の代理を務めよう、雙方の性格やら何やら一切親身になつて相談にあづかるといふのである、なほ結婚が纏まれば適當な媒酌人をたてゝ結婚まで東國日本に相應しい質素本位の結婚式で押し通し、しかも式の經費に困る方には相當な金額まで負擔し、結婚の式典は無料で貸すといふ

8ミリニュース

大野總監防犯展へ

大野政務總監は目下京城三中井百貨店で日延べ開催中の防犯展見學に三日正午ごろ退廳の途中ブラリと立ち寄つた、五階から六階へと興味深く見て廻り、鼻眼鏡、ジヤウマなど一つ一つを覗き込んでタップリ一時間「ほほうこれは面白い」と一同驚して引上げた【カット】滿洲時局の一齣を見る總監

城大政治學會講演

京城帝大法文學部政治學會では、來る十日午後一時から同大學集會所において例會を開催、深平教授の「滿洲時局の一齣」と題する時

城大で醫學講習會

京城帝大醫學部では銃後國民の體位向上と大衆醫學の普及を圖る目的で第十二回醫學講習會を來る七月三日から十二日まで同醫學部講堂で開催、内科學をはじめ、醫學、衞生法醫學等の十四科目に亙つて各教授の熱心な講義があるが、聽講修了者には修了證書が授與することになつた、なほ聽講資格は醫師なら誰でも參加出來るが申込期に聽講料十五圓を添へて來る廿五日まで同醫學部長宛に申込むこととなつた

組合基督教信徒大會

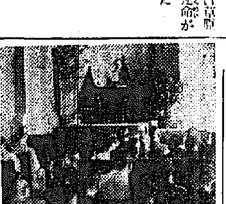

日本組合キリスト教會七十周年記念全國信徒大會は三日午後四時から京城南米倉町組合キリスト教會で盛大に開かれた、この日特別に出席した人々は安井京子東京女子大校長、荒川文六九州帝大總長、島中朝日本キリスト教會々長等でなほ四日午前十時半から總會續催五日は婦人大會が開く【寫眞會場】

作を上程する、たほ川崎き同日午後二時半から第二次議會を招集することになつた

双葉またも選士權獲得
第九回相撲大會

【東京電話】第九回大日本相撲選士權大會は三日午後一時から國技館で擧行、前年の優秀力士が選士權を爭つた

▲第三部優勝者 鯱位山(寄り倒し)照國
▲第二部優勝者 四海浪(つり出し)綾浦溝
▲第一部優勝者 名寄岩(上手切り)東國
▲決勝戰 羽黑山(上手切り)前川
▲選手權決戰 羽黑山(すくひ投げ)名寄岩 双葉山(はたきこみ)羽黑山

本社見學

(三日)城北町川杜桐公立小學校二百三十五郎氏外百廿四名▲城南外城國府國長金昌鎬氏外十九名

清水一郎氏

【東京電話】元京城府新設長清水一郎氏は去る五月以來病臥中の處、療養中のところ、二日午後九時四十六分東京淀橋區西大久保の自宅で逝去した享年八十五

話題

【東京支社特電】一日歸京した對滿使節、新聞使節一行は、滿洲時下日本の姿を田舎の觀點を見て痛歎つたが、特に感心したのは國民の眞面目を見て驚いてゐたさうだがそれにもまして感じたのは都市の新の觀點以切な歡迎振りで

☆……本國歸に五千もの人が集つてゐたのを見て大いに感激した一行中の某君、歸國の二十年振をラッパ飲みにしたものだ

☆……ところが口あたりのやかさからビール位のつもりで五分間の停車時間に不分たのはよいが鄕でひ醉が出て流れてしまつたとはけだし罪かな感激

持急

けふの天氣
南西の風晴一時曇

防音　斷熱　保冷　保溫
工事施工
理想的保溫筒
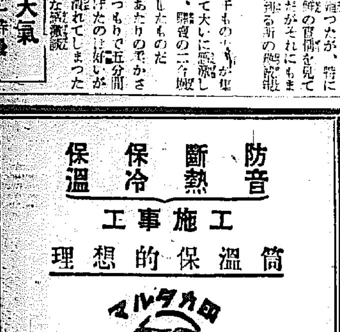
マルダカ印
ダイヤ　カバー
在庫豐富　說明書贈呈ス
發賣元　湯澤商店工事部
京城府古市町四三番地
電話(2)〇四七七番　(2)二三四七番

醫學博士　二宮亮吉
產婦人科　入院隨意
二宮病院
京城府壽町
電本一二〇一番

淋疾
慢性と再發
男子の淋病が根本的に全治しないのは、淋菌が尿道粘膜の御奈或は深部に潜在繁殖しているからである。
この潜伏淋菌は、いかに優秀なる内服劑にても、根本的に撲滅しがたきことは、すでに實驗者の知る所である。
然るにウラルゴールは、殺菌力強大なる銀と色素とを化合した粉末であつて、この粉末はきはめて簡單安全な方法によつて尿道粘膜に不等に分布密着され、そのまゝ一本にて數時間にわたり、殺菌と深達の兩作用をつゞけ、この潜在淋菌を殺菌するのが本品の最大特長である。故にウラルゴールを使用すれば、急性淋疾は勿論、たとへ多年にわたる慢性症といへども分泌物、淋糸の消退を速やかならしめ、短期治療に奏效し、再發を防止するのである。
注意　急性淋疾は短管を使用されたし慢性或は再發は先づ短管を、次に中管を使用されたし。惡性か或は數年の慢性は短管、中管の次ぎに長管を。
短管 十本入二円。中管 十本入二円五十錢。長管 十本入三円。(使用法は國る都業、藥店により)
ウラルゴール 說明書進呈
東京市日本橋區本町三ノ一
發賣元 友田合資會社
ウラルゴール
日英米佛特許製法
U.510

栗虫巢(一名栗繭)高價買入
栗林や雜木林で其の葉を喰つて成育し七、八月頃に上圖の如き茶褐色の巢をつくります。此の巢を高價買入ます。女子供でも容易に採集が出來る。
▼詳細照會次第▼說明書、買入値段表送呈
慶尚市中島町二丁目七八
天蠶物毛皮貿易商　相澤敏雄商店
業副の家農

犬
安心して買へる店
犬の飼方
東京日本橋區…町
無代進呈
電話日本橋
日本畜犬合資會社

ナミキ宣傳部

珍しい新發明
萬年筆
一本で赤・青二色に使へる
○へたな人も上手に書ける○

桃屋の桃の罐詰
生より美味しい
白桃　黃桃
各デパート及食料品店にあり

大學、醫專、赤十字、各道立眼科
公眼科醫院、府内各眼科病院御用
中村眼鏡店
本町一丁目　電本2-5017　振替京346

受驗の成績……100点
エナジンバンド
偉大なる効果……100%
學生諸兄　1.90
父兄の入學祝の贈答品として最も喜ばれます
京城長谷川町　髙野醫療器械店　電話本1226

醫學博士　古城憲治
賛化病院
内科　小兒科
入院隨意　普通病室及
京城府明治町一丁目
電話本局二四〇五

公示催告

昭和十四年(…)第一三〇一號 大阪市東成區北久太郎町二丁目四十六番地 申立人 濱野諒一 右代理人 辯護士 平林學 京城府本町二丁目九十四番地 右復代理人 辯護士 木村虎之助

別紙記載ノ株券ニ付申立人ヨリ公示催告ノ申立アリタルニヨリ所持人ハ昭和十五年一月二十五日午前十時迄ニ當裁判所ニ其ノ權利ヲ届出テ且ツ株券ヲ提出スヘシ若シ其ノ届出ヲ爲ササルトキハ株券ノ無效ヲ宣言スルコトアルヘシ 昭和十四年五月三十一日 京城地方法院

目錄

一、株式會社朝鮮銀行第一回社債……

一、記名式大同汽船株式會社株券……第…號 自第〇八〇一號至第〇九二〇號 昭和十三年十月二十日以降利札付

一、金五百圓…

一、社債ノ金額……

一、社債ノ利率 年四分五厘

一、社債ノ利息支拂期 毎年四月二十日及十月二十日ノ二回ニ其日迄ノ前半ケ年分ヲ支拂フ

一、社債償還方法及期限 毎年……

一、元利金支拂場所 株式會社朝鮮殖產銀行本店及大阪支店

發行日 昭和八年十月二十日

大邱府…株式會社 取締役…

空に殘れる (15)

尾崎士郎（作） 高木清（畫）

父と娘（四）

すると、父親は身構へするやうにうしろへ身を引きながら
「何處へゆくんだい？」
深い敵意をこめた聲だつた。
「歸るにはちやうどいゝ潮どきかも知れねえが、さうさうまくは行かねえよ——お前さんだつて[illegible]は知つてるだらう？」
[illegible]
信作は、しかにもやられたし[illegible]といふ氣もちで[illegible]言つた。
「ハッキリ言ひませう、——伊保子さんと僕とはたしかに戀愛關係を結んでゐます、しかしそれがどんなに醜惡なものであるか、しふことをあなたはまるで御存知ないし」
父親は皆まで言はせずに[illegible]直つた。
「おい、若えの——」
と、彼は一段上の方から對手を見下すやうに威嚇しながら言つた。
「戀愛といふものは神聖なものだね——お前さんだつて家宅侵入罪といふ法律のあることぐらゐわかつてゐなさるだらう？」
「そんな、君」
「何か言ひ分した父何でもあるのかい。不服ならすぐにでも警察へ行つてもらはうか。警察その方がお前さんにしたつてあと腐れがなくていゝかも知れないからね」
「君は——」
信作は兩手をズボンのポケットに突つ込んだまゝ元の席へ腰をおろした。
「あなたは、僕を脅迫するんですか？」

しかし、さう言つてから彼は、こんなチグハグな會話のまゝで伊保子の父親と向ひあつてゐることがだんだん氣恥かしくなつてきたのである——それに、彼女の父親にしたつて、眼を耳にどうしようといふ了簡でもないことだけはわかつてゐるし、さうだとすれば、やはり此處は折れて出た方がいゝといふ氣持ちになつた。それで、彼は先づ心を落ちつかせるためにポケットの中から煙草をとりだし目にくわへて、づかにマッチをすつた。
「私は伊保子さんと戀愛、結婚して[illegible]ゐたゞけなんです——あなたが御心配になるやうなことは何一つありません」
父親は腕を組んだまゝしばらく默つてゐたが、その表情には次第に和やかなゆとりがうかんできた。
「いや、私もさう考へたしよ——つひむかむかつとして大きな聲を出しちまつたんだが、伊保子とそんなに深い關係がおありなさるんだつたら、私の方から折入つてお願ひしたいことがある、暇はとらせねえからちよつと階下までおりて貰はうか？」
父親がおりてゆくと信作もすぐあとからおりていつた。伊保子は急に氣が氣ではないといふかんじで二人のあとから跣足に片足かけようとしたが、そのとき父親が、
「待つてろよ——」
と、低い聲で叫んだ。伊保子はそのまゝ上り框に腰をおろしてしまつた。そこにゐて耳をすましてゐると、ほそぼそとさゝやくやうな聲が階下から聞えてきた。十分——二十分——いや、三十分ちかくも經つたであらう。急に頭があいたと思ふと、信作のうしろ姿がすうと玄關へ出ていつた。ガタガタと格子戸のあく音が聞え、伊保子が慌てゝ跣足を驅けおりたときには信作の姿はもう何處にも見えなかつた。

奧さまへ 毎月の衛生に さんぽん 簡便で…衛生的で…安全な新衛式の月經帶新發賣 四十五錢・一圓 藥店にあります

當代一流 爭霸戰譜

【第八局】
後手 △四段 [illegible]野芳
先手 ▲四段 加藤富久
（圖は前回▲四五角成迄の局面）

△四六角66 ▲同歩31 △七四角5 ▲四七桂1 △五八成香1 ▲五二歩20 △同角11 ▲同飛 △同飛 ▲五八金14 △四九銀2

△[illegible]野氏（駒持）歩桂金角

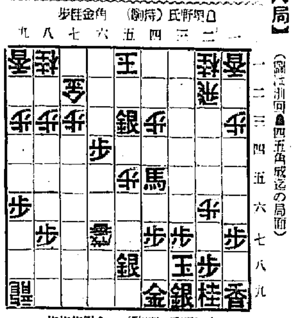

▲加藤氏（駒持）金銀歩歩歩

（持時間各十時間）消費（[illegible]野氏 六時間二十一分 加藤氏 六時間三十六分）

觀戰記 四六桂打の離れ業 一手で敵の死命を制すか

六段 飯塚勘一郎

決外の攻打加藤四段の前回一三角打から、四五角成の手順に、危い寄り筋（次ぎに先手五二歩、同飛、同銀成、同玉、六二銀、四一玉、五一飛、三二玉、二三金、四二玉、五二銀成の詰めろ）を見せつけられる[illegible]野氏の防禦は？此の難關を如何にして切抜する——つもりか——殆んど後手有望したかと見える、際どい形勢の現出だが「腕の[illegible]野」は此處に素晴らしい攻防の深腕を示現して、敗勢とさへ見受けられる此の難局を、見事一手の省眼に依つて覆さんとしてゐる。即ち敵馬を四六に退却させれば目玉の詰み筋を脱して、次ぎの五八とで反對に敵へ必死の順が廻るを想定し、思ひ設けぬ四六桂打の奇襲攻略となつた。
には他の伏勢に思はず[illegible]らく加藤陣一奇抜、妙巧なる此の四六桂は、先手四六馬の應對なく、飽迄敵陣に成角の直射を發して同歩とこれを拂へば、後手[illegible]さず放つ七四角打は、まさに攻防一如の好着點であつた。
これで敵に利かせ[illegible]ら、次ぎの先手五二歩打には、後手同角、同銀成、同飛で※支へないとして次手五八成香の侵略餘祿を得たのは流石に「腕」の腕たる所以であつた。無論此の五八成香に對し先手これを同金なら、後手四九銀、四八玉五八銀成、同玉、六六金打で一手ゆるめの必至を打たんとしてゐる構まり兼ねた加藤四段は、次ぎの五二歩打に依つて同角、同銀成、同飛とし、敵角の脅みを盤上より消却し去つて然る後五八金と敵の接近をはばみ拂ふ。
が、その代り後手に銀・枚多く手渡した勘定となり、剰へ敵飛が五筋の攻めに轉用された事は、先手方に取つて、或は潛滅的崩壞の危險を思はせる。
「しめた」と勢ひ[illegible]する後手の四九銀打がそれ——加藤陣まさに危し！敵玉に必至を打つには、尚一手の餘裕あり、餘程果野氏が廻りくどい緩手を下さぬ限り、先手方成算は明し難い。
然も局面茲に到れば「間違ひ」と云つても、[illegible]野氏によも手落ちはあるまい。加藤氏は敵の四九銀を凝視する事暫し、漸くにして手を下ろした。

本社特選 半島大棋戰

橋本宇太郎（六段）
吉田平治郎（四段）

【1】

○一 れ四 ●二 よ三 ○三 を三 ●四 よ六 ○五 た七 ●六 れ三 ○七 そ三 ●八 た四 ○九 れ五 ●一〇 れ二

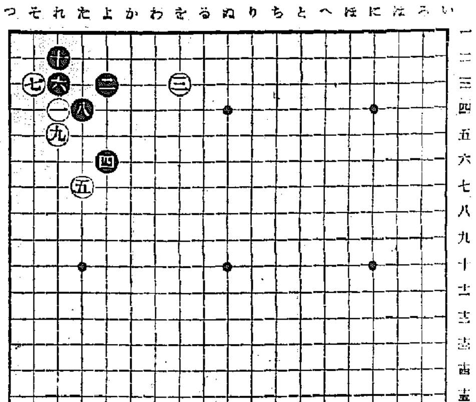

高段者の稽古碁

講評 七段 瀨越憲作

◇本局は過日行はれた朝鮮圍碁選手權大會に、審判員として出席した橋本六段の、京城滯在中にだける稽古碁の一局であります。
今三子局の置碁に於て、白が五と打つたのは、別に場合を無視した譯ではなく、趣向として打たれた着である。
特殊定石
白五は「れノ七」に低く打つのが普通である。しかし斯く高く打つ手も實戰に屢見受けられる特殊定石で、場合に依つては妥當な好手である。
◇これに對する黑の應手は種々あり、變化も複雜多岐に亙る關係上、茲にその全貌を明らかにする事は不可能であるが、黑六を以て
は（一）「そノ四」のツケ（二）「よノ七」のオシ（三）「たノ六」に出て白「れノ六」に受けた時、黑「れノ七」とキル手（四）「れノ五」にツケる手等々が、正しき手段である。
◇右の中の一二を參考迄に圖を掲げて示さう。即ち參考圖（1）（2）がそれであるが、白が先着してゐるだけに多少白の方が有利である。
◇さて黑六と三ノ三にツケた手は、前述の手法に比して不利であるが、しかし大して悪いといふ譯ない。
尤も三子局であるだけに多少の損も默認される譯である。
◇以下黑十となつた結果を參考圖（3）の定石と比較すれば、白五に對して黑六とツケた手の可否が判然する。
即ち（3）圖の定石に於て黑は白六に次いで「れノ十三」に打つのが普通である。然るに譜の結果は白六の次に黑は「い」と打つたに等しい譯で、茲に譜の黑四白五と交換してから後の六、八の手段は不當とされる所以が存するのである。
だが黑四は必然無謀手ではないから、さして醜い結果ではない。

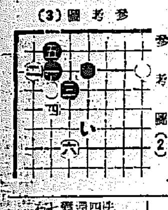

參考圖（3）

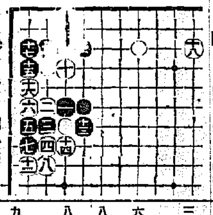

參考圖（2）

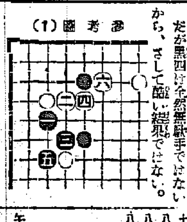

參考圖（1）

JODK ラヂオ

四日（日） 第一放送

朝の部

午前五・三〇（本）小鳥の聲—長野縣上高地より中繼—
六・〇〇（東）ラヂオ體操
六・二〇（東）ニュース
六・三〇（東）季節の話題 金魚の飼方 大郷房次郎
六・四五（城）季節の聲—京城郊外成歡にて錄音—（全國中繼）
七・〇〇（東）時報（城）官廳通報、今日の天氣見込（滿洲を除く）
七・〇一（京）修養講話 確定力 理學博士 近重眞澄
七・二〇（東）朝の音樂（レコード）
九・二〇（城）氣象通報
九・三〇（名）ラヂオスケッチ「朝」（第一景）海の朝（第二景）山の朝（第三景）村の朝（第四景）都會の朝 金の城こども會（演出）梅田久雄（伴奏）[illegible]
一〇・〇〇（東）週間を顧みて（錄音）
一〇・三〇（城）第十一回修養團[illegible]

晝の部

正午（東）時報
午後〇・五〇（東）忠臣藏二千石々（ツテ）山本東次郎（アド）大島寛治
一・三〇 ニュース
朝鮮大會實況（第二製鍊）—京城府民館大講堂より中繼—
一〇・四〇（京）天台宗論議—比叡山延暦寺大講堂より中繼—探題天台座主 松谷寧永 同三千院門跡 堀悉[illegible]外一山僧衆
一・一五〇（大）海外市況
一・〇〇（本大より）新満洲音樂（一）[illegible]夜曲（二）秋夜（滿洲古樂）鍵光管絃團（指揮）安藤[illegible]
一・〇〇（城）京城實業野球聯盟リーグ戰實況（第二製鍊）—京城野球場より中繼—
一・二〇（東）早慶野球戰實況 明治神宮外苑野球場より中繼 野球休止の場合は左記▲印中繼
▲一・二〇（東）映畫劇 松下村塾（吉田松陰）高田稔（杉百合之助）南部邦彦（母たき）水町庸子（兄梅太郎）坂内英三郎（妹ふみ）清水菲佐子（金子重之助）小川國松（周布政之助）島羽陽之助（福川犀之助）林寛（娘あき）花井蘭子（久坂玄瑞）笠村昌之助（高杉晋作）伊藤かほる（桂小五郎）國方傳之（品川彌二郎）一木禮司（吉田栄太郎）大村千吉（市之進）[illegible]保小介）土居守（伊藤利輔）竹下富四郎（前田正忠）社榮一その他村田大黎（解説）前田晃（演出）重宗和信（作曲指揮）中川榮三（伴奏）東京放送管絃樂團
▲午後一・五五（大）映畫劇 唐物 松竹下加茂撮影所連中配役（高級重太郎）高田浩吉（玉[illegible]

夜の部

六・〇〇（大）科學物語「天空探險にケットニッポン號」大阪科學劇研究會
六・二五（東）講演 北洋開發の先驅郡司成忠大尉の事蹟 海軍大佐 [illegible]
六・二五 防空講座（一）—準備—第一次防空訓練實施に當りて 平安南道警察部長 原田大六
七・〇〇 ニュース、天氣見込
七・三〇（滿）講談 傷病將士慰問のター朝鮮陸軍病院より中繼—
八・〇〇（滿）講談 新羅伊助 一龍齋貞丈
八・二〇（滿）浪花節 吉田[illegible] 木村忠衛
九・〇〇（滿）落語 大[illegible] 古今亭志ん生
九・二〇（滿）歌謠曲（一）風流部隊（二）酒に抱えて（三）涙の渡り鳥（四）千曲流れて（五）便り集（六）二人の大地上海線、吉葉雅子（伴奏）東京放送管絃樂團（指揮）細田定雄
九・四〇（東）時報・ニュース、氣象通報、明日の暦・番組、地方へのニュース
二・〇〇（東）北鬼縄子外（演出）大塚稔（作曲）野球中斷—「朝鮮總督賞第二十回優駿競走」—平南競馬場より中繼
▲二・三〇（東）新人コンサート（一）武藏野音樂學校（一）ヴァイオリン二重奏（遁盛奏曲イ長調アレグロ）（第一ヴァイオリン）鷲谷スマ（第二ヴァイオリン）皆川ふみ（ピアノ伴奏）島子香子（二）獨唱歌劇「ドン・カルロス」お返ひ運命の天國よヴェルディ作曲（ソプラノ）木村千海（三）獨唱（ピアノ伴奏）竹腰三郎 ピアノ獨奏舞曲五番 スカルラッティ作曲 [illegible]
[illegible]
四・〇〇 ニュース、氣象通報（釜山・南部）引續き全鮮學生相撲大會南部豫選實況（釜山）—釜山西日出町常設相撲場より中繼—

第二放送

午後〇・〇五 ラヂオ小說 池亨順
六・三〇 ウタノオケイコ（二）朴景煥
七・〇五 修養講話 李圭燮
八・〇〇 合唱 [illegible]
八・三〇 南道歌謠（レコード）
八・四〇 全朝鮮相撲大會實況—朝鮮日報社講堂より中繼—

あすのきゝもの 五日（月）

午後〇・〇五（城）野談 ※我盜杯 [illegible]
三・〇〇 競馬實況（平壌・第二競馬）「平壌府尹賞典・競走」—平南競馬場より中繼—
六・〇〇（東）お話 ※與一之助の武勇 ※ 天野雄彦
八・〇〇（札）管絃樂 札幌交響樂團
八・二五（城）義太夫 布引四段目（秘波瀧暖迎の段）竹本東暉
九・〇〇（大）ラヂオドラマ 三浦洋平外 祭と五郎

商業登記公告

株式會社朝鮮商業銀行淸州支店四年四月貳拾八日ヲ以テ本社資本金貳百萬圓ヲ増加シ變更シ第百拾八回社債發行額金貳百石拾九萬圓 昭和十四年五月廿三日登記 新義州地方法院宣川出張所

婦人 加之運による頭痛 頭重は※婚姻前期も頭の重い事感じない、不眠症等の頭の痛みは速かに一掃されます。然かもテーリンが歡迎されるのは從來の鎭痛劑の様に胃腸障害などの不快なく、頭部が正確だからです
無代進呈（ハガキで發賣元へ御申込の方へ試用品を進呈致します）
代理店 株式會社 新井藥房 東京小石川武島町 發賣元 中村信浩商店
頭痛にテーリン（錠） うつづ

妊娠浮腫 脚氣に かゝらない
安産・强兒
ネオフォルトーゼ錠
ホルモン・鐵・カルシウム綜合製劑
株式會社 藤澤友吉商店

阪井耳鼻咽喉科醫院 京城府本町一丁目五十一 （三越裏）醫學博士 阪井清

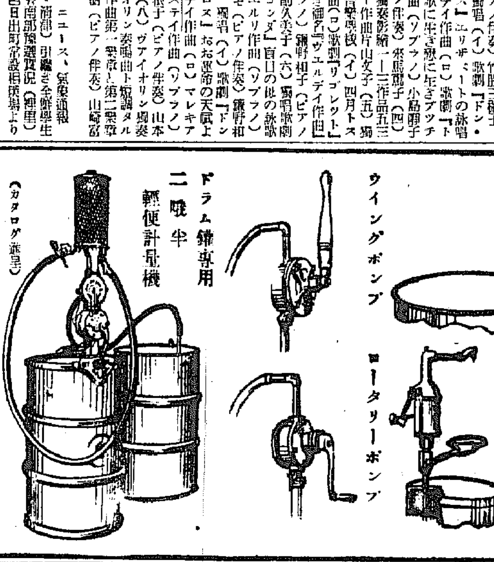

斯界に定評ある タツノ式ポンプ各種
小型オイルポンプ（壹號型） 受皿付オイルポンプ（三號型）
ウイングポンプ ロータリーポンプ
ドラム罐專用 二吋半 輕便計量機
東京市芝浦 株式會社 東京龍野製作所
支店 大阪・名古屋
代理店 群山府全州通り三〇 群山朝石販賣所
（カタログ進呈）

大阪商船出帆 辰出帆所

北鮮門司阪神急行 淸津正午發臨時前日繳 下關翌々日午前
歷興丸 六月九日
成興丸 六月七日
大同丸 六月十三日
北鮮急行 河南丸 淸津出帆 六月十八日
商津、雄基、城津、興南、博多、長崎、鹿兒島、五島、高雄行
○大連、內地直行日鮮連絡隔日繳 朝鮮、滿鐵主要驛ニ於テ船車通切符發賣
大連 二十一時 門司 二十一時 早朝 神戸 早朝
黑龍丸 六月十日 大連 十三日 門司 十三日 神戸 十二日
鴨綠丸 六月五日 七日 八日
熱河丸 六月七日 九日 十日
吉林丸 六月十二日 十四日 十五日
扶桑丸 六月十三日 十五日 十六日
うすりい丸 六月十五日 十七日 十八日
うらる丸 六月十八日 二十日 二十一日
○門司發正午臺灣直行 內臺連絡船
高砂丸 六月十六日
高千穗丸 六月十一日
蓬萊丸
門司ヨリ神戸行大型船便多數アリ
（案內所）京城南大門通二丁目二三

大阪商船株式會社 京城支店 電話本局（2）一〇三〇
淸津代理店・案內所 大阪商船淸津出張所 電話一八八
雄基、羅津 國際運輸會社
城津 北鮮商船組
仁川 慶田組
釜山 釜山商船組
ジャパンツーリストビューロー案內所 京城三越、三中井、三平壤、安東、大和橋
朝鮮郵船 仁川定期出帆
旅客貨物受付
●名古屋、京濱行 興東丸 六月四日
●阪神行 西津丸 六月七日
外ニ何レモ臨時船アリマス
●九州行 博多、長崎、三角、鹿兒島 金剛山丸 六月六日
●鎭南浦、新義州行 定州丸 六月廿五日
●天津行 第三昭和丸 入港七日出港八日
●商島直行船 釜山丸
平安丸 毎月一日、十一日、廿一日
●大連直行、鎭南浦經由 毎月六日、十六日、廿六日 特等二十四圓

沿岸航路出帆豫定
金剛山丸 入港六月二十日 出港廿一日 上海行 前等十八圓、特等拾圓
●慶安丸 入港六月八日 出港十日 釜山、大連、雄基、高雄
●大阪行 大興丸 六月八日
●歐洲、北米、印度、滿洲、北鮮 外航外各地行
濟州線 每日出帆
仙臺線 每日出帆
唐津線 每日出帆
天草線 月六日
朝鮮郵船 仁川代理店
朝鮮運送株式會社 仁川回漕部 代表電話一四一〇番

嶋谷汽船出帆所

朝鮮、北海道、大連 朝鮮總督府命令航路
仁川出帆代理店日鮮海運株式會社
大連行 貨物專門
資海丸 六月十二日
東日本、北海道、樺太行（各地急行）
※印樺太行
鎭南浦出帆代理店日鮮海運出張所 電話五三八番
仁川出帆代理店日鮮海運株式會社
天海丸 六月
群山出帆代理店 六月三日 群山海運會社 電話五〇番

不寄港 淸津出帆 代理店日鮮海運出張所 電話一四番
不寄港 釜山出帆 代理店 澤山兄弟商會 電話八四番
天海丸 六月五日 浦項出帆 代理店 浦項運輸會社 電話四〇〇八番
內地寄港地、境、宮津、新潟、舞鶴、新舞鶴、敦賀、伏木、船川、函館、小樽、大泊、眞岡
○北海道—北鮮線 命令航路
雄基出帆 代理店 國際運輸支店 電話二七番
羅津出帆 六月七日 代理店 國際運輸支店 電話一八番
淸津出帆 六月七日 代理店 國際運輸支店
城津出帆 六月八日 代理店 北鮮商船組 電話二〇番
西湖津出帆 六月九日 代理店 富田商會 電話二八番
元山出帆 六月十日 代理店 朝鮮運輸支店 電話二〇番
內地寄港地 函館、小樽、酒田、船川、青森
◇各船共旅客設備完備シ優秀貨客船ニテ

阿波共同汽船出帆

嶋谷汽船株式會社
案內所 切符發賣店ハ京城ジャパンツーリストビューロー本社及代理店ヘ御申込ミアレ次第各港航路案內書御送リ致シマス、御出帆時日ニ就テハ都度島谷ノ代理店ニ御照會被下度候
神戸市神戸區明石町
國領丸 芝罘、大連
日高丸 六月九日 午後入港 午前出港（旅客御斷）
大連、天津 六月十一日 午後入港 午前出港
奄美丸 六月一日 午後入港（旅客御斷）
長山丸 六月五日 午前出港
第三蔣丸 六月九日 午後入港 午前出港
六月十三日 午前出港
○朝鮮總督局主要驛ニテ乘客ニ船車連絡運賃取扱仕候貨物取扱乘船切符發賣所京城三越支店ジャパンツーリストビューロー案內所
代理店 仁川府海岸町 野口商會 電話二四、一七〇

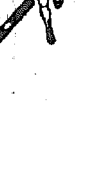

一粒三百メートル
●旅行！おつと待て ノーシン 忘れちや大變だ●
遠足に グリコ
元氣一ぱい ※グリコーゲンを含む

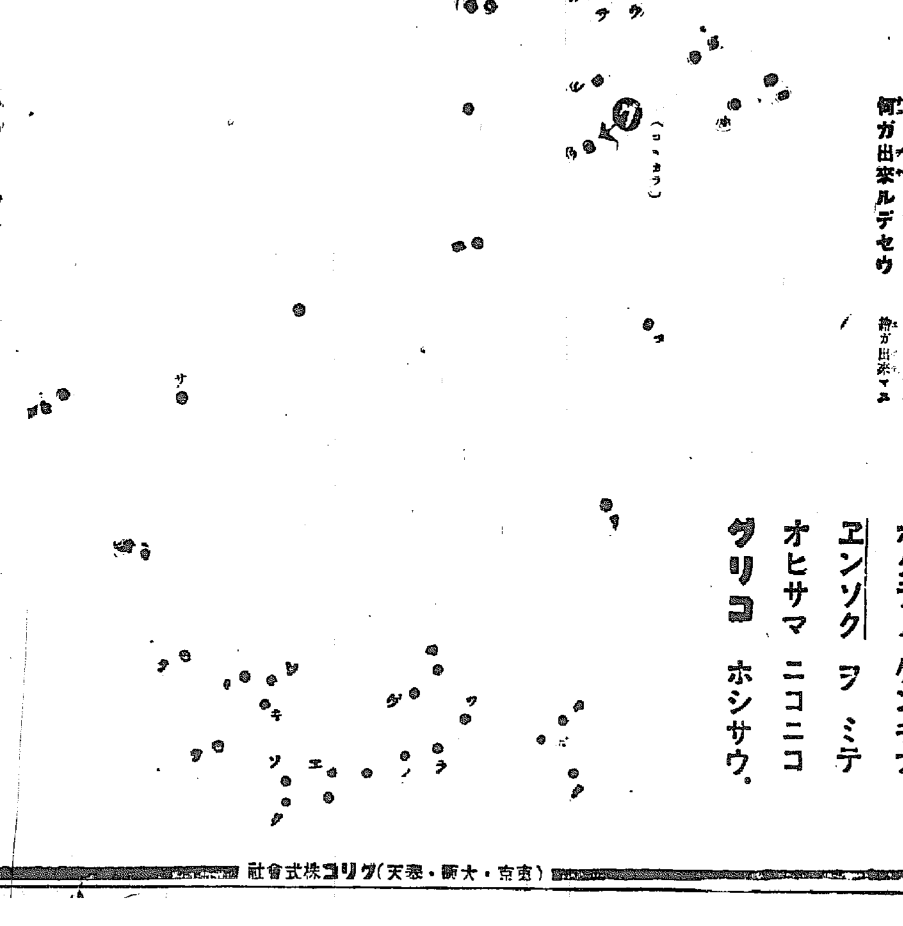

ハテナ？ 何ガ出來ルデセウ
遊ビ方 下ノ文章ノ文字ノ順ニ、點カラ點ヘ線ヲヒクト面白イ繪ガ出來マス
グリコ ヲ モッタ
ボクラノ ゲンキナ
エンソク ヲ ミテ
オヒサマ ニコニコ
グリコ ホシサウ。
（東京・大阪・奉天）グリコ株式會社